京城日報
夕刊
二月十六日（火）

總督府官製人蔘エキス 蔘精 元賣 生盛堂

聯盟總會招集
避け難く見らる
來週中に開催するか

【ゼネヴァ十五日發電】支那側の要求に基く聯盟總會特別會議の開催は今や避け難しと見らるるに至り、來週中に開かれる模樣である、尚ほ米國が總會に參加するであらうとの說に對し米國側は斷然斯る事なしと否定してゐる

別報

【ゼネヴァ十五日發電】國際聯盟部內では日支紛爭問題を理事會より總會に移すか又は兩會に依り同時に併行的に取扱ふべきかに關する法律問題に就き寄々私的協議をなしてゐるが意見の一致を見ず十六日中には綱まるべく同時に理事會は秘密會議を開き正式の決定を爲すが理事會としては支那單獨の發意に依り總會招集を爲さしめ理事會として乘り出すことを依然欲してゐないものの如くである

十六日に延期

【ゼネヴァ十五日發電】國際聯盟理事會招集問題を議する爲め本日開會の豫定であつた聯盟理事會非公開會議は十六日午後から開かれる事に延期された

外相五箇國大使に
帝國の立場を說明
陸兵派遣其他に就いて

【東京電話】芳澤外相は十五日午後四時より外務省に英大使リンドレー、米大使フオーブス、佛大使マルテル、獨大使フオレッチ、伊大使マローニ五氏の來訪を求め既報の如く上海事件に關し陸兵派遣に至れる事情及び其後の事態に關し種々說明を試みた右會見後左の如く發表した

今日（十五日）英、米、佛、獨、伊五國大使に來省を求め[illegible]

[illegible]第十九路軍が依然として我方に對する脅威を繼續し[illegible]

[illegible]我方の遺憾とする所は前記十九路軍の將兵は種々宣傳的虛報を傳へ又は宣傳に迷はされつゝあるやの聞込みのある點にして、[illegible]

五國公使寺集合
重要意見交換

【上海十六日發電】[illegible]日、英、米、佛、伊五國公使及び[illegible]重要意見の交換を[illegible]散會した

重要打合せ
末次、野村兩中將

【上海十六日發電】[illegible]末次中將は本日野村中將と重要打合せを行つた

熙吉林省長着奉

吉林省長官熙洽は滿洲新國家建設最高委員として統一會議に出席のため十四日正午吉林發、教育、財政兩廳長、長春市長金璧東、[illegible]隨員廿名を隨へ同夜十時半日支要人多數の出迎へを受け着奉した（寫眞は驛頭にて、三宅關東軍參謀長、熙洽氏、臧式毅奉天省長）

滿蒙新國家
銀本位制を採用
幣制及び金融機關統一
これより更生活況を呈せん

【奉天十六日發電】滿蒙新國家の建設目睫の裡に迫り滿蒙經濟界も新國家の成立に依り更生して活氣を呈すべく見られてゐるが、新國家が企圖する幣制の統一、金融機關の統一については奉天省長臧式毅、吉林、黑龍江兩省[illegible]の結果左の如く決定した

一、新國家は銀本位制を採用し漸次幣制の統一をなす

一、新國家の金融機關の統一については現在の東三省官銀號及び邊業銀行を合併して資本金二千萬元の中央銀行を奉天に設立し、吉林官銀號及黑龍江永衡銀號は中央銀行の支店とし其他各地に分店を設く

建國會議に熱河省も參加

【奉天十六日午後零時二十五分發電】滿蒙新國家建國會議に就き臧式毅より熱河の湯玉麟に對し招請狀を發したのに對し湯玉麟は本日臧式毅に對し滿蒙新國家に熱河省も欣然參加したく子息を代表として奉天に派遣する旨通告して來た

四巨頭會合

【奉天十六日發電】黑龍江省長馬占山は昨日午後一時半奉天に到着、臧式毅、熙洽、張景惠、馬占山の四巨頭會合して最高政務委員會を設立し滿蒙新國家建設につき詩議したが更に臧、熙、張の三巨頭は本日午前十一時城內に會合し、新國家建設の第一歩をなす滿蒙獨立宣言の發表時機につき協議を重ねた、宣言發表は多分十八日となる模樣である

我代表部留保通告
「第二次調査報告は その儘肯定出來ぬ」

【ゼネヴァ十五日發電】現代表部は理事會[illegible]

滿洲各地の狀況
視察を終へけさ歸任の
池田警務局長語る

先月二十八日京城出發、滿洲各地を視察中であつた池田警務局長は今十六日午前七時二十分京城驛着列車で歸任、同十一時から開催の本府定例局部長會議に出席後次の如く語る

派遣警官は元氣

[illegible]

間島の匪賊團
破竹の勢で南下
八道溝奧地にて
討伐隊粉碎さる

【間島特電】[illegible]

間島の行政方面

[illegible]

避難同胞に就て

[illegible]

移民に適當な地

[illegible]

移民會社計畫

[illegible]

新政權確立期

[illegible]

誠はしつかり者

[illegible]

京日春秋

愛國部に合流せよ

[illegible]

閣議決定事項

【東京電話】十六日の閣議にて左の件を決定した

一、朝鮮地方待遇職員令中改正の件[illegible]

一、[illegible]

行整の退官者
高等官百九十一名
尚ほ漸次淘汰する

【東京電話】政府は過般來逐次各官廳の行政整理を斷行しつゝあるが本月一日より十六日迄の間に退官したる高等文官同待遇官は[illegible]

本府定例
局部長會議

本府定例局部長會議は十六日午前十一時より本府第三會議室に於て開催、池田警務局長より[illegible]正午過ぎ散會した

神宮參拜

（十五日）[illegible]

會

[illegible]

人

◇大橋忠一氏（ハルビン總領事）[illegible]

[illegible]

あすの天氣（17）

[illegible]

晴一時曇

茂平次兇狀 四面にあり

敵の彈藥缺乏
藥莢の換りに鉛筆のキャップ

【吳淞十五日發電】[illegible]

ヒ大統領
再び候補受諾

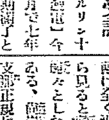

【ベルリン十五日發電】今年四月で七年の任期滿了となるドイツ大統領ポール・フォン・ヒンデンブルグ氏は再び大統領候補たることを受諾した

軍縮本會議
土耳古其他各代表
軍備制限の
熱辯を交々揮ふ

【ゼネヴァ十五日發電】[illegible]議長ヘンダーソン氏は[illegible]開會を宣し、直にトルコ代表チュフイック・ベー氏は[illegible]

[illegible]と述べ次いでノールウエー代表コルバン氏起つて[illegible]

次にポルトガル代表ブランコ氏は[illegible]

[illegible]と述べ最後にオランダ代表ヴァン・ブロクランド氏は[illegible]

各代表の演說
今週中に終了

【ゼネヴァ十五日發電】[illegible]參加國代表の演說は今週中に終了することに決定した

3212
此一票 此一滴
國家の運命を決し 家庭の幸福を決します
キツコーマン醬油
宮內省御用達 野田醬油株式會社

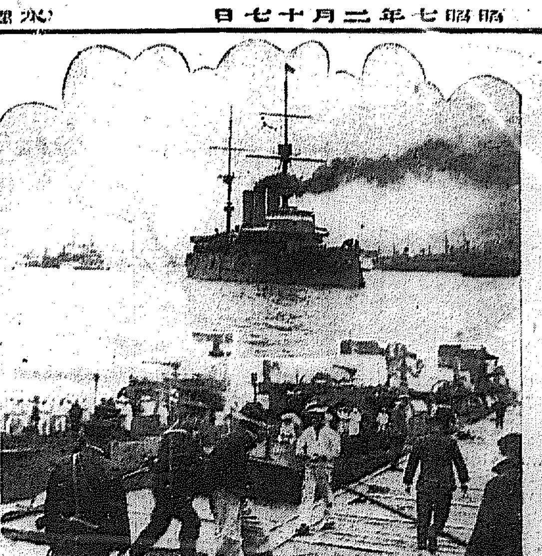

上海事變畫報＝(上)第三艦隊司令官野村中將坐乘の旗艦出雲上海入港(中)第二水雷戰隊沖風から支那正規兵の扮せる間諜護送(下)勢揃ひした支那の飛行將校

京城は零下八・六

全鮮的の寒さ まだ寒くなる
例年よりもひどい

寒波から上を撤した連日の陽氣が続き春まじりの吹き荒ぶ寒風にふき飛ばされ十六日には裏てつく寒さもガツチリ盛返してこれはまた厳しい寒さがずつかり逆もどりしてしまつたこの寒さは絶えて久しい冬の常道的寒暖の復讐——蒙古に發動な高氣壓が半島にボヤくしてゐた低氣壓を威北部に追ひちらし更に内地にあつた兄貴格の低氣壓を遠く金剛山海上に追つぱらひ俄勢をもつて滿蒙の荒野に生れた冷氣を專制風に乘せて送つて來たためで、俄然全日本的に氣溫は降りわが半島も平年以下に急變の陣容となつた

今後當市の寒氣はいよく嚴しく、しばらく續へきうもいながらから一般に好天氣がつづくと同時に寒さは一層きびしくなると仁川觀測所で發表してゐる。なほ十六日午前六時現在の各地の溫度は左の通りで京城は零下八度六分滿洲方面は水晶宮のやうな寒冷の世界と化し朝鮮も僅に濟州島が氷點以上である外は三度乃至九度程度に氣溫急降してゐる

▲新義州零下十三度五▲仁川同八、四▲京城同八、六▲木浦同一、九▲雄基同一〇、八▲城津同七、九▲元山同九、二▲江陵同五、一▲大邱同二、五▲釜山同〇、六▲濟州二、三▲下關七、二▲大阪零下四▲東京同〇、九▲天津同九、八▲長春同二三、▲奉天同一九、五▲營口同一八、▲大連同一二、三

李康爀氏の美擧
氣の毒な一家四人 厚い同情で救はる

京城府光熙町一丁目八九番地に居住の内地人某(一)家は主人が次の病氣の爲不幸失敗に終つたので大晦病気の爲不幸失敗に終つたので夫婦の間の二人の子供(男の子十歳と女の子五歳)一家四人が寒さその日々の生活にさへ窮し、一時は近所の人達の同情で辛うじて命を繋いでゐたが殆ど行きづまりを告げて來たので彼女は一週間程前府社會係に出頭し『里方が滿洲奉天にあるからそこまで送り屆けて頂きたい』と救助方を願出たので府ではその實情を方面委員及び方面委員をして調査せしめた所見るに忍びざる實情なのでこれを東部聯合會長李康爀氏に相談した所同氏は痛く同情し一家四人の奉天までの切符を求め更に途中の食費をも與へて十五日夜京城驛發北行の列車で出發せしめた

傷病將兵
九名歸還
二十一日夜

奉天衛戍病院收容中の朝鮮軍所屬傷病兵の歩兵七十七聯隊二名、七十八聯隊二名、七六聯隊二名、工兵一九大隊一名、野砲二六聯隊二名、及松永二等主計の九名は來る二十一日午後八時五十分京城驛着龍山衛戍病院に收容される筈

けさの特急
故障で延着
釜山發の京城行

十五日午後九時釜山を發した特急第七列車が釜山鎭沙上間で機關車に故障を生じ草梁より機關車急行之と交代して沙上を一時間五分遅發した爲途中取戻して京城には三十五分延着した

殺傷事件續出―
選擧か戰爭か
警官は決死の覺悟
熊本縣の政戰激化

【熊本電話】熊本縣下の政戰激化に十五日御船署鹿本山鹿署長は現政黨の演説會を中止したことから暴徒に襲はれたが、同日午前更に御船町で〇〇に斬られ、同……

(本縣上益城郡御船町民政候補の選擧事務所で運轉手今田義男(二二)が日本刀で斬られ重傷を負つた、この事件に連座して熊本縣下は流言百出し松本御船署長は同日ピストル實彈百發を購入決死の覺悟を示し縣下警官も夫々非常防衛の用意をなす事となつた

朱安の火事

十六日午前一時頃富川郡多朱面長寶里六一八川崎直吉(五七)方温突から出火、同家屋一棟二戸を全燒して同六時鎭火した

醉つぱらひの
とんだドライブ
免狀のない運送屋の店員
三人負傷その他

これは又珍しい大きな交通事故、十六日午前零時半頃どこで飲んだかぐでんぐでんに醉つぱらつた本町三ノ三〇運送店員石田清(二)は祭ひざさしのドライブとしやれこみ、最近二千七百圓で購入したばかりの同店營業用貨物自動車に同僚の運轉手浦田(二)を乘せ、自分は運轉手の免狀はないのにかゝはらず石田自らハンドルを握り黄金町通りを一丁目方面に疾走中同三丁目三四番地永樂町角馬渡洋服店前でハンドルをとりそこね同店のショウ・ウインドウを木端微塵に破壊し、尚電柱と店との間に車體もはさりこみ、これも使用にたへぬ程損したのみか、折柄通りかゝつた本町二ノ一一〇島料理屋久屋の板場市本幸吉こと崔水萬(二)君の頭部、顏部、胸部その他全身に治療約四週間を要する重傷をおはせ、同乘の運轉手浦にも頭部に打撲傷をあたへ、石田も腕その他胸部を強打して一時人事不省におちいる等、醉入りぱなの附近町を驚かした、崔は本町二、石田外科に浦は黄金町三、本田病院に…

兵士の義金

▲龍山工兵第二十大隊第二中隊平野榮吉は兵庫縣相生町出身で先

愛國號の獻金
四千九百餘圓となる

愛國部に寄託される愛國號獻納金は續々とあつまり同部員をテンテコ舞させてゐるが十五日累計四千九百八十九圓七十五錢に達した

小學生の獻金

愛國機朝鮮號にあて各方面から續々と愛國の赤に燃ゆる寄附が寄せられてゐるが十六日午前中本町署にあて府內旭町二丁目川戸秀代(一)ちやんが一圓五十錢、南山小學校四年生山本末彦君が五圓、同四年生川瀬進三君が十錢の寄附申込みがあつた

愛國機獻金
道內は京畿道から

京畿府に於ては愛國機朝鮮號に對する獻納金を一月以來一般から取纏め朝鮮軍司令部愛國部へ送金の筈であつたが今回京畿道廳で道內義金を取扱ふこととなつたので二月十六日第一回分を京畿道に送附した

女給の義金
チップをさいて

十五日午後五時頃本町署受附に女給風の一女性が訪ね封筒を差し出したまゝ無言で立ちさつたが、あとで係員が調べるとその封筒の中には現金三圓と滿洲派遣軍にそのチップ生活から得たこの金を送るとの意味をしたためた手紙があつた

老人の行倒れ

十五日午後三時頃高陽郡漢芝面九〇六番地の空地で年齡七十歳前後の朝鮮人老人が行倒れてゐるのを通行人が發見し檢視の結果老衰病のために死亡したものと判明、死體は面事務所に引渡した

今夜 映畫の會

上海事變第一報

十六日午後七時より本社樓上來青閣に於て入場無料で公開

映畫 上海事變、春の立山、銀盤に描く、ホワイトパラダイス、スキー大會

講演 『スキー場を巡りて』笹川英三郎氏

【但場內整理料十錢】 主催 京城日報社

上海事變畫報＝(上)第三艦隊…

就學兒童
各校別の希望者數

京城府內十小學校の十五日までの入學申し込みは千八百七十名(內二十名府外)に及んでゐるが締切はこの二十九日であるから入學の向は成るべく取り急ぎ申込まれたいと、尚今年度の入學許可數は二千六百名で昨年より百五十名の增加を示してゐる、入學申込者千八百七十名、小學校內譯は次の通りである

日ノ出百五十四▲南大門百八十▲元町百八十六▲櫻井百九十四▲南山百五十▲三坂二百六十二▲龍山二百四十六▲西大門百四十六▲東大門二百十一▲鍾路百九

れぐ入院させ加害者石田はそのまゝ本町署に檢束された、損害約三千余圓

菓子は大和軒 電本四八九 二〇三

特急富士とトラック激突
三名即死す

【大津電話】十五日午後九時頃東海道線草津驛通過下特急富士が同驛西の踏切で大津市浜分町自動車商會小山三郎(二)操縦の瀬太商會のトラックに激突しトラックは數間刎飛ばされ助手と便部に乘つた三名は即死、小山は瀕死の重傷を負つたこれがため特急機關車前部を大破し上下線とも一時運轉不能となり應急修理の結果同十時二十九分漸く復舊した

平壤の心中
男の病身がもと 二度目に訪ねて

【平壤】既報十五日朝府外西城里民家で心中をとげた平壤府新町カフエー・ライトの女給水田和子(二)は色で賣れる美人で平壤の人氣者であつたが昨年十一月の頃…同病をかこつてゐた…とて二十一…一郎(三)は肺結核であるのに同情して心中したものらしく一郎は和子がライトへ入つた時に一度來たきり來なかつたが今度來てこの悲劇を起すに至つたものである(寫眞は和子)

汽動車に投石
運轉手負傷 子供の惡戯

十四日午後四時三十分頃永登浦町西山踏切りに汽動車がさしかゝつた際、十二、三位の朝鮮人子供が汽動車の窓に投石し、運轉手に全治一週間の傷を負はせた。ために附近の派出所巡査が犯人を追跡したが犯人は逃げ去つてしまつた

主催 京城日報社・後援 京城府教育會

府內兒童 テンペラ畫撰拔展

自十七日 至二十一日 三越ギャラリー

イトへ來た者であり又相手の男は京城府黄金町門脇一郎(三)は同府漢江通二秋吉組出張所員で和子は…

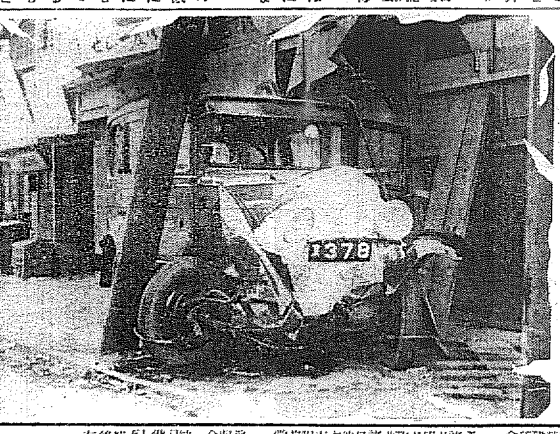

人道にがんばる自動車

『樂しきホーム』
横濱で戀は成就
商會のテール氏夫妻
異國村を訪ねる (B)

香村洞の小高い阜に目を見はる様な豪壯なテールさんの住宅がある

一八九七年の冬、深い霧が立てこもつたヨコハマの埠頭に、初めて時の東洋の地に一歩を印した米國の若きエンヂニーヤーがあつた、事業を東洋に志し、當夏の國カリホルニアを單身飛び出した、この勇敢な青年こそ今では長谷川町のテール商會の主人におさまつてゐるテールさんである

◇

… 鋪裝に一千年の歷史を持つと謂はれる銀杏の古木が樹蔭の蔭を覆ひかぶさる程に蔽ひてゐる、この銀杏の木を香村木と名づける、この町の名もこの木にちなんで生れたそうだ、テールさんの家の玄關に立つて刺を通ずるとテールさんが自ら出で來てくれた、そしてテールさんの部屋に案内してくれた、長いソフアーに美しいテール夫人が座つてゐた、そして愛嬌よく迎へてくれる

『ずいぶん綺麗な奥さんですね、何時御結婚なさつたんです』とテール夫人の若き頃を描きつゝ聞くと、且下テールさんと夫人は記者を斷然あてつけてしまつた

◇

『私は涙を知つたのは一九一七年の眞夏、ヨコハマの海濱で知りました、不圖した事で』とテールさんが切り出した、記者はヨコハマの海濱、咲き月の光にささ波囁きる初けさは戀の宵にふさわしきヨコハマの海濱を想起した、テール夫人が横から『最初に話しかけたのはテールからです、私が演奏に立つてゐました、するとお孃さんは泳げないのですかと見知らぬ青年が呼びかけたのです』『其處から戀の物語は初まるんですね』と記者は附加へた、そして彼と彼女はそれから一體期美しい戀の囁きを交はした、彼女はボンベーに去つてしまつた、幾日かの悶々の夜一七年の夏、横浜の濱で…テールさんは彼女をボンベーに追つた、此處にウエッディングマーチが奏でられた、テール夫人は英國で名家、トーマス・チツケン家の系統を受けてゐる、趣味は繪畫彫刻と中々優美なところがあつて、その作品も素人の域を拔け出てゐる

いゝ加減甘い所を聞かされて感激久しくした記者はホツとなつて紅茶を喫つた、雑談の後テール夫妻は廣い庭園を案内してくれた、每朝七時頃愛犬をつれて散歩するのだといふ、前記の銀杏の木のいはれもそこで聞いた、住宅の一角に印度語で『樂しきホーム』と刻まれてあつた

◇

何んと幸福そうな夫妻なんだら う、外は冷めたくとも、この家の中は溫かく、一ぱいの幸福にみなぎつてゐる、是では異國に住む彼等夫妻に何等の淋しさも催慕もないだらう、何處へ行つても愛の楽園を行末長く築いてゐる是だつたら世界中何處を歩いても淋しい事もあるまい、世界を家として歩く人達の喜ひしれない幸福を羨やましくなつた(寫眞はテールさん夫妻)

第廿七期 昭和六年下半季決算報告 (昭和六年十二月卅一日現在)

朝鮮殖產銀行

わたとふとん毛布 あさひや布團店 京城府本町四丁目 電本二九一〇番

(明治及雛養無代進呈)
東洋畜產興業株式會社 京城府黄金町二丁目 電本七一一·五一六

頭痛にノーシン

虚弱に滋養と強壯 無臭ニンニクエキス 滋養卵油 代金 …

井上又七

廿円位の資本で 儲る『コナ石鹸の製造』 毎月百六十圓以上の儲け
誰でも簡單に出來る…
所長 中野米國理學士 責任教授 中央化學工業研究所

東洋女子齒科醫學專門學校
◎學生募集 一、人員 百五十名 願書受付 一月廿一日ヨリ 一、詳細 一月九日官報參照又ハ本校教務課ニ承合セラレ度シ 一、學則入學案內要郵券二錢
◎特典 一、文部大臣指定 卒業後無試驗開業 一、出身女學校長推薦者優先入學許可 一、東洋齒科醫學士稱號ヲ認許ス
◎學校內容 校舍設備の全般、學科課程の內容、寄宿舍生活の實際等を說明したる學校一覽寫眞帖あり 學則請求者に呈す
所在 (東京市本郷區元町二丁目)

泰子儀豫而病氣ノ爲鄉里ニ於テ療養中ノ處藥石効ナク去ル十六日終ニ永眠致候…
昭和七年二月十六日
父 毛利泰人
長崎屋本店

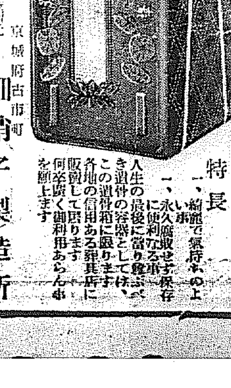

新案 硝子製遺骨箱 (特許出願中)
特長 一、綺麗で保存の上に永久腐敗せず保存に便利なる事 一、人生の最後に當り貴ぶべき遺骨の容器として…
京城府古市町 畑硝子製造所

產婦人科 (入院隨意) 醫學博士 橋本吉藏 京城府岡崎町七 電竜山五八〇番

諸印彫刻 千代田號 京城府本町…

店取扱品の
藥
卸問屋 大黑南海堂 釜山府辨天町壹丁目 電話四〇五一・二一七・一四〇五番

煤煙防止に白煙炭
鷄林炭・鳳山炭・咸興炭
煤煙防止令愈々大阪府初め東京市に布かる
…
一、焚ヒテ白煙火力ガ強ク
一、木炭代用火持チガ永ク
一、室內清潔保健ニ適シ
一、煙突掃除ノ手間入ラヌ
一、經濟無類大德用
(市內各所ニ有リ)
朝鮮合同炭礦株式會社 朝鮮炭業株式會社
事務所 光化門 電話 … 貯炭場 本局 …

家庭

趣味のペーヂ

職業の選擇（三）
—新卒業兒童の父兄へ—
京城師範附屬小學校主事　市村秀志【談】

それで、一體小さい子供が職業に對してどんな考へを有つて居るであらうかといふやうなことについて私共は隨分ボンヤリして居るのであります。昔は子供といふものは

小さい頃から　案外職業につ

いて相當興味をもつて居るものであります。このことについては皆さんも、また私共もボンヤリはして居られないのでありまして、この職業に對する精神、所謂職業心像といつたやうなものを絶へず私共は研究して居らなければならないのであります。そのことについてずつと前にある小學校の四年生の百十八名の子供について、一體子供は職業についてどういふやうな考へを持つて居るかといふことをいろ〳〵の方面から調べて見ました。その場合の一ツ二ツのお話を申上げますと、子供さんにかういふことをきいて見ました。第一『皆さんの

お家のお仕事は何をして居

りますか』といふことを尋ねたのであります。この百十八人を百人に直してその答をパーセントでいひますと、自分の家の職業についてはつきり答へて居るものが七八％、つまり百人の中七十八人は自分の家の職業といふものをしつかり知つて居りました。ところが一五％、つまり十五人は自分の家の仕事について無關心で、よく判らず間違つて答へたのであります。また中には知らないといふものがある。これが七％、つまり百人の中七人が自分の家の職業について何にも知らないでボンヤリして居る。でどういふ譯で

自分の家の職業を知らない

かといふその内容を調べたのでありますが、中には子供に理解出來ない職業等もあつて、子供がそれを知らないといふことが無理もないといふやうな點もあつたのでありますが、更に百人の中七十八％といふ殆んど大部分は的確に、自分の家の職業については認識を有つて居るのであります。その次にかういふ質問をしたのであります。『お家のお仕事がお好きですか』—職業といふものに興味を有つて居るかといふやうなことを尋ねて見た譯であります。ところが

家の仕事が好きであると

いつた者が六三％—六十三人あつたのでありますが、中には嫌ひだといふやうな者が二十人ばかりあつたのです。これはどう云ふ原因かと云ふことも可なり面白い問題ですが今申上げて居る暇もありません。また中には分らない、どうも職業が好きか嫌ひか分らないといふものが十七人ばかりあつたのでありますが、併しながらこれで見ます通りに、六十三といふ大體半分以上は大體お家の仕事に對して興味を持つて居るといふやうな結果を得たのであります。それからもう一つかういふことをきいて見ました。これは大變

大事な子供の心持をきいた

ことになるのでありますが……『皆さんが大きくなつたら何か職業を持ちますか』といふことです。ところが職業をもつて仕事をしますといふ者八二％—八十二人といふものがかういふしつかりした考へを持つてゐたのであります。しかし中には四％、つまり四人ばかりは大きくなつても職業をもちませんと答へました。それでその心持をきいて見ました。なぜ仕事をしないかといふ理由をきいて見ましたところが、ある者は身體が弱いからどうも私は仕事が出來ませんと答へ、ある者は

どうも難しいから出來ない

といふやうなことでありましたが、その中でもたつた一人、家にはお金がありますから、遊んで暮せますから自分は職業などをもちませんと、かういふやうなことを答へたものもあつたのであります。斯様な譯で、案外小さい頃から既に職業に對して相當の考へを持つて居るばかりでなく中には非常に過つた考へをもつて、これがこのまゝ行きますと意外のことになる、困つた方向に向きかつてゝ居るものがあるのでありまして、かう云ふものに對しては皆さんとしても私共としても早くから

子供の心持と其の動きとい

ふものを理解して適當に指導し、職業を愛好し、勤勉な立派な國民として世の中に働いて行くやうに早くから仕向けなければならないといふことがお判りになつたらうと思ふのであります。皆さんも御承知の通り、我が朝鮮の小學校—普通學校には一昨年から職業科といふものが設けられまして、この方面に學校でも非常に注意するやうになりましたことはまことに喜ぶべきことで、かうした教育を其の本質方向を過らない樣に徹底せしめ、其の功果を擧げねばならぬことゝ思ふのであります

◇前景氣盛んな第十回オリンピック

（紐育十四日發）一九三二年を迎へて第十回オリンピック大會開催地ロスアンゼルスはいよ〳〵活況を呈し來り、種々な催し物が宗四式の大變りな設備で續々行はれ早くもオリンピック氣分横溢である。寫眞は羅府で行はれた『ホーム、カミング週間』の催し物に見事優勝した南加大學女學生の花車『オリンピックの王者』

怖はがらせは子供を毒する
はては萬事臆病に　世にもヤクザな人になる

何事をするにも恐怖が先立ち、大膽に行動することが出來ない子供があつたらどうでせう、さうした子供は心が萎縮してゐるので、何をさしても能率があがりません、學業の成績はもとより、人前ではハキハキ話も出來ず、質問せよといつてもなか〳〵しません。本を讀めといつても讀みません。ふとした機會にかうした子供が一度先生に質問したと致します、而も先生が

心なき

先生であつて、『そんなつまらぬ質問はするものでない』と突つけなし、他の子供が『わア！』と嘲笑したとします、するともうその子供は二度と質問をする勇氣がなくなつてしまひます。これが學業の上や又社會に出てから何う影響するか、常に心すべきことです。これは家庭でもあり得ることで、多くの親は子供の將來にどんな結果をもたらすかといふことは無關心によく子供の恐怖心を煽るやうなことをしてゐます。かうした臆病の根源は恐怖心の強い所から起ります。勿論恐怖心があるからこそ人間に、

生命を

大切にする心も起るのですが、不要な恐怖心は個性の發達や知識の進歩を妨げるばかりですから、捨て去らねばなりません。恐怖心は本能的なものと、それに想像の加はるものと、經驗から生れたものと、その人の意志薄弱から來るものゝ四種類があります。第一の本能から來るものは、子供が生れて一週間位でも現れるもので、音響にビックリしたり、人見知りをするのがそれです、これは大きくなるに從つて自然に消えて行きますが、次ぎにこれに想像が加はつたものは、長く子供の恐怖心を支配するものですから、よほど注意せねばなりません、子供は想像力の強いものですから、たゞ想像だけでも怖しい恐怖心を抱くものです、常に

妖怪談

をするとか、暗い部屋の中で『そらお化けだ』と云つて嚇かして面白がる人がありますが、これは結果に重大なものを與へるもので、單なる大人の興味で終るものではありません。さうしていつも嚇かされてゐる子供は非常な臆病者になつて、夜一人で暗い處へ行けなくなつたり獨りで寢ることさへ出來なくなります。ですからかうした想像的恐怖を刺戟するやうな言動は一切慎まねばなりません。次に經驗から來る恐怖心は、火傷などして火をこはがるやうになるとか、前述のやうに質問をして恥をかゝされた折に起るものでかなり根強いものです

子供が

かうした傾向を示したら何か反對の例を話して、その恐怖心を取り去つてやり、又意志薄弱から起るものは、子供の理性と知識に訴へて恐怖の對象を能く見せ、研究させて『怖れるに足らず』と云ふことをよく教へなければなりません

田中桂太郎氏慶事

二月十一日午後六時より知己友人六十餘名を京城ホテルに招待盛大なる結婚披露式を張行した新郎田中桂太郎氏（二〇）因みに新郎桂太郎氏は昭和五年東大法科卒業、在學中高文パスの秀才新婦久代孃は新潟縣立高等女學校卒業後更に東京府下千代田專門學校文科卒業の才媛である

女學校を出たら何が大切か
學んだ知識で家庭訓練を！

女學校を卒業すれば一個の女子として、將來の主婦として恥しくない方の訓練が積まなければならない。尤も學校時代にあつても或る程度までの家庭訓練を受けてはゐるが、學校を出れば

更に從來の訓練を深め且つ一層する機會を與へられるので從つて綜合的訓練をする事が出來る。これを料理法について言へば、學校のものは多くは理想的な家庭のもの料を用ひての仕方であるが、個々の家庭では餘つた材料を利用したり、又日々の料理に變化あらしめるために同一の材料では異つた料理法によらなければならぬ場合が少くない

又他の仕事との釣合上、時間を經濟的に使用しなければならぬ事もある。材料と時間とを經濟的にして、しかも變化があり、滋養に富み、美味しい料理をこしらへる事は、將來の主婦として最も大切な訓練である。それには定期間計畫的に一家の食事について責任を持つてやらなければならない。これは單に食事について述べただけであるが、更に

進んで一家の經濟から衛生その他すべての方面についても學んだ科學的知識もこれを實際に活用しなければ何の役にも立たない。能率的作業法の工夫には特にこれが必要である。それにも増して大切な方面は日常生活に於ける

迷信の打破である。迷信のために我々の日常生活がどんなに妨げられてゐるかを思ふならば、家庭の人々の迷信について改善へなければならぬ事が分るであらう

家庭料理　西洋菓子スコーンの作り方

『材料』メリケン粉二合、ベーキングパウダー小匙二杯、砂糖大匙三杯、玉子一個、牛乳五勺、バター小匙二杯、鹽少々

『拵へ方』まづメリケン粉とベーキングパウダーを篩せそれに砂糖と鹽、バターを加へてよく混ぜ合せます、別に玉子をどんぶりの中に割つて牛乳を加へて混ぜ、これを前にこしらへた材料の中に少しづゝ入れてやゝゆるく捏ね、テンパンにバターを引いて一寸位の大きさに小高く間隔を置いて並べ、テンピで上下の火で焼きます。これは子供のおやつなどに結構です

姙娠中に於ける攝生法

姙娠は生理的の現象ではありますが、肉體上精神上の變化や抵抗力の減退がありますから容易に疾病に罹り易いのであります。流行性感冒の如き姙娠婦は一般に病勢が重く死亡率が大であり又非常に多くの流産を惹き起します。肺尖加答兒の如きは姙娠によつて活動性となり姙娠の初期に急激に増悪する場合が屢々あります、又慢性腎臟炎等も姙娠中に急性の經過を取つて危險な狀態に陷る事があります要するに姙娠中は多くの疾病に罹り易く又罹病するとその經過が非姙娠時に比較して重症の經過をとり胎兒は流産又は死亡するものでありますから姙娠中は攝生に十分心懸けねばなりません、然し攝生と云つても日常の生活を全然變更する意味では決してありません、日常の生活狀態及習慣を續ける事が寧ろ立派な攝生法であります、姙娠時に於いては精神上肉體上の能率が減少してゐるから無理にならない範圍に於いて日常の生活を續けるべきです。日常の生活狀態を變更し室内に籠り身體の運動を避け小説類を讀み耽る如き習慣を作し食慾を益々不振ならしめ精神を怠惰にするものであつて寧ろ害あつて益なき事であります

DK ラヂオ　十七日（水）

午前一〇時三〇分　氣象概況、各地天氣概況　仁川觀測所發表
同一〇時四五分　料理獻立『おだまき蒸し』第一高女朝本家政教諭
日用品値段　京城府廳發表
同一一時五九分　正午の時報、ニュース
午後〇時三〇分　映畫物語　風雲青葉城　櫻田耕作
同一時一〇分　家庭講座　家庭教育の基礎（二）　資愛德
同二時一五分　家庭講座　正月の朝鮮料理（三）　宋今璇
同四時〇分　ニュース、公示事項
同五時四五分　ラヂオ體操、職業紹介事項、當夜のプログラム發表
同六時〇分　童謡劇（B）初登　テキスト七ページ　如月こども會
同六時三〇分　英語講座（A）初等科（一七）　寺内武夫
同七時〇分　ニュース、公示事項
同七時三〇分　中部支那事情特別講座（A）長江の航運に就て　日清汽船株式會社
同八時〇分　連續大衆物語（DK）不老長生の曲（一）杉原德行原作　朗讀　花井啟郎　引續き　尺八獨奏（無限流本曲）
同八時五〇分　ラヂオレヴユー（B）ピハデイングの斷層　十二景　長谷川幸延作　出演者（發聲順）元安豐　浪花千榮子　吉田豐　進藤英太郎　玉川幸　若見晴夫　瀬川龍三郎　小島文代　徳川敬一　渡邊良子　藤島俊郎　三好榮子　三上慎之助　山中潮九郎　野添健　米谷左治子　小田睦也　伏見正光　他に効果係數名　演出　長谷川幸延
同九時三〇分　各地天氣概況　仁川觀測所發表
同九時四五分　西道雜歌　一、愁心歌　二、排の歌　三、寧邊歌　四、秋風感別曲　五、巫女歌　李白丹

料理獻立　午前一〇時四五分

◇おだまき蒸し　▲材料　玉うどん二玉、かしわ一〇〇瓦、しいたけ五箇、みつば少把、ぎんなん十五箇、玉子二ツ、だし五勺、醤油大匙一杯、鹽少々

映畫物語　午後〇時三〇分
風雲青葉城　櫻田耕作

一代の劍豪栗川庄八は姦臣玉水主水正の奸策に陷り獄舍に幽閉され當の罪に甘んじなければならなかつたが母の一夜思懷德年の決死的救出に依つて漸く難をまぬかれたが彼は其の足で永い流浪の旅に出なければならなかつた　卑怯なる主水正は宮田兵庫を討手の隊長として庄八の跡を追はしめた　海道を西へ西へと流れて行く庄八の人々は離れ〳〵て……り込み強千を擬つた磐代市太郎夫妻を救つた事が機縁となつて庄八は平岡初太郎の許に身を寄せた庄八は再び旅へ出た、罪を贖ふ悪人達を誅し再び庄八の許に迫る絶望の念を擲きつゝ庄八は身命を賭して彼を救ひ出したが其の齋藤こそ生命に依つて救はれた庄八は……

連續大衆物語　午後八時
不老長生の曲　花井啟郎

昨紙報く募集中であつた懸賞大衆物語は多數應募作品の中から城大杉原博士作の『不老長生の曲』が當選と決定、愈々今夕より連續五日間に亘つて放送されることになりました、形式は脚本朗讀に依り、伴奏樂を配して興味津々充分聽者の期待に副ひ得るものと信じます、朗讀は連日花井啟郎氏が擔當されることになりました（寫眞は作者杉原博士(右)と花井啟郎）

愛國機朝鮮號　獻納寄附金名簿

▲二十四圓全南長城郡長城邑職員官公署外有志一同▲二十圓平北新義州府常盤町四丁目岩竹口前助▲一百圓京城府錦町八丁目有志▲一百圓咸南咸興郡咸興府本町五ノ五二小竹藤▲五十圓京城府竹添町三丁目一三一藤井勝▲八圓九十四錢平壤…▲十圓平北宣川郡宣川齋藤辰夫▲二圓忠南新川郡新川仁井田德茂▲二圓京城府青葉町二丁目今永マサ子▲五圓平北義州郡新義州府宮町小河内英士▲三十圓京城府岡崎町七ノ三三熊田貞太郎外家族四名▲一百圓平壤府南門町八九有賀延次郎▲五十圓同有賀トラ▲三十圓平壤府堺町四二千田榮藏▲一圓同　金基玉▲五十圓平壤府黄金町二　赤石要作▲一圓同　杉浦國松

16日　公設市場小賣値段

▲特等白米一キロ一八〇▲一等白米同一七〇▲…

不老長生の曲

健康美を創る
ヘチマコロン

麗人の秘法……
高貴な近代的化粧料
ヘチマコロンの愛用のみ
お化粧下にヘチマ
白粉のとき水にヘチマ
湯上りにヘチマ
見違へるほど
艶やかな若々しいお肌にする
ヘチマコロン

徳用瓶八十錢　大瓶五十錢　小瓶三十錢　新瓶四十五錢
本舗・東京　天野源七

● 推薦！ づつうには頭痛藥界の第一人者 ノーシン を推薦仕り候 ●

安産のために
ワダカルシユーム錠
母體胎兒を保護し分娩時に安産せしむ
楢林醫學博士推奬　片瀬醫學博士推奬
發賣元　大阪道修町　和田卯助商店
片瀬博士述說明書進呈

全鮮巡回見本展示會に參加する事になりました
旗印メリヤス
羊印靴下は展示會に
良品廉價の一大光輝を放て皆樣を御待ちして居ります
旗印メリヤス發賣元
羊印靴下特約店
大阪市東區備後町四丁目
莫大小
加工品　卸商　岡本龜之助商店
小供服
電話長本町一六三七番
振替口座大阪七六三三番

會長辭任の一石
大波瀾を惹起か
火保問題の前途
益々多難視さる

火保料統制問題の紛糾が動機となり過般に富田朝鮮火災支配人の京城地方會長辭任を見るに至つたが、富田氏の會長辭任は朝鮮火災の協定脫退の前提とも見られ、火保問題の前途を益々難なるを思はせてゐるが、京城地方會員たる二十七社特に審査會社に對しては非常の衝撃を與へてゐる。而して京城地方會では會員會社の動搖を顧慮し、毎月第二水曜日に開かれる定例總會も、本月は委員會に改めたき意向で、これを開かない模様で、後任會長は當分選任せず、今回朝鮮火災の協定脫退が實現するに至らば協定は全く破壞され、各社の協定は自由競爭を現出することは當然視されてゐる。

地方會では現狀維持で進む
豐島東火支店長談

火保料統制問題及富田朝鮮火災支配人の地方會長辭任について京城地方會委員たる東京火災京城支店長豐島氏は左の如く語る「朝鮮の火保料統制問題は地方會では非常に困難な問題ではあるが、料率決定については地方會に於て各社の協定を進めて來たものであつて、富田氏の會長辭任は朝鮮火災を除き他の會社は地方會の決定に從ふ意向であり、地方會としては現狀維持で進む方針である」

第二次金融
東拓から慈城金山へ

東拓は昨秋同社所有の慈城金山を昨日氏の經營開發に七萬圓の融資を行つたが、今般更に五萬圓の融資を行ふことに決定した

多少の影響は免れない
佛關稅と朝鮮

最近フランスでは昨年十一月施行した法律でダンピング防止關稅を目下實施してゐるが、之が朝鮮に對しても適用する事に決定を見たので、朝鮮の輸出品にも多少の影響は免れない

殖銀總會
配當九分据置

殖銀第二十七回定時株主總會は十六日午前十時三十分より同行本店會議室に於て開催、有賀頭取議長席に着き、出席株主七十名、出席株主株數を二十六萬二千八、二十九萬七千六百二十三株と報告したる後

議案

一、第二十七期營業報告書、貸借對照表、財産目錄及損益計算書承認の件

二、第二十七期利益金分配案議決の件

三、定款變更の件

第四十四條第一項第十一號を左の如く改む

十一、貸付前借に關する信託事業を營むこと

を附議し、山本監査役より監査報告あり、有賀議長は世界不況により内地各銀行では積立金をくづして所有株價證券等の銷却に充當してゐるが當行では内容充實を期するため、利益金を以て百六萬一千圓の諸銷却に充て得たことは幸であると決算内容を說明して滿場異議なく可決し、配當は前期同樣年九分を据置いた。利益金處分左の如し（單位圓）

當期總益金	一四、二〇三、五〇一
同總損金	一二、六九八、八三一
差引當期純益金	一、五〇四、六七〇
前期繰越金	七四二、三九六
合計	二、二四七、〇六六
右分配計算左の通り	
特別積立金	五二〇、〇〇〇
配當平均準備金	一〇〇、〇〇〇
役員賞與金及交際費	三〇、〇〇〇
普通株配當金（年九分）	一、〇〇〇、〇〇〇
優先株配當金（政府持株を除き年九分）	四〇三、一五四
新株配當金（年九分）	六五、〇〇〇
特別積立金	四五〇、〇〇〇
後期繰越金	一〇〇、〇〇〇

海運し全市を打つて一丸とし最も合理的な振興策を講ずることになつてゐる

鮮銀總會
四分据置

朝鮮銀行第四十五回定時株主總會は十六日午前十時より東京支店樓上に於て開催

一、第四十五期營業報告、貸借對照表、財産目錄及損益計算書承認の件

二、第四十五期利益金分配案議決の件

三、松田理事任期滿了に付改選の件

四、伊藤監事任期滿了につき改選の件

を附議し原案通り可決、松田理事伊藤監事いづれも重任に決定、同十時二十分閉會した。因みに同行損益計算を見るに債券銷却六十二萬五千餘圓、有價證券銷却百四十四萬圓、延滯貸銷却十萬圓合計二百六萬五千餘圓を銷却に充て内容の充實を期してゐる。利益金處分左の如し（單位圓）

當期總益金	一二、七四六、一〇四
同總損金	一一、八三二、三五二
差引當期純益金	九一三、七五二
前期繰越金	二二一、九五三
合計	一、一三五、七〇五
右處分	
損失補塡準備金	三五〇、〇〇〇
配當平均準備金	五〇、〇〇〇
役員賞與金及交際費	一五、〇〇〇
普通配當金（年四分）	三七〇、〇〇〇
新株配當金（年四分）	一〇〇、〇〇〇
後期繰越金	二〇九、七〇五

辭任の意志はない
富田氏の事も言へぬ
谷朝火社長談

火保料率問題の紛糾は實に困つたことで、朝鮮火災としては協定を破棄せんとする意圖は毛頭なく、富田支配人の地方會長辭任も單に一個人としての立場からのことであつて、一般の誤解に對し多大の關心を持たれてゐるが、自分としては何とも言へぬ。會社としての業務を執つてゆくだけで辭任の意志はない

實行委員詮衡
中小商工業の振興委員會で

朝鮮中小商工業の振興に關する實行委員會では、商工課を中心に各方面の意見を徵し委員の詮衡を急いでゐるが、此の實行委員は各道別に十五名程度を選任し振興事業に當らせることになつてゐる

近く圓滿解決か
東拓から三月分の退耕料支給を通告

朝鮮殖産會社の新管理敷地に關し、小作人組合代表四名は十五日午後東拓を訪ひ退耕料支給に關し東拓理事に面談を求め會社側の退耕料作業計劃を確めたが、之に對し東拓理事から相當の退耕料を支給する旨內示したので代表は直ちに東拓を引上げ協議の結果、小作人側では十五日各小作人に三ヶ年分に相當する退耕料を支給することになつた模樣である。此の紛爭も近く圓滿解決するものと見られて居る

新興產業展望
發展の條件は廉價生產の一點
トマト・サージン工業

トマトサージンが始めて製造されたのは千九百一年アメリカ・カルホルニアに於てブース氏の創始にかゝるが、これが製造工業として確固たる地位を得るに至つたのは歐洲大戰當時の事に屬する

その製造は世界大戰によりノルウエより輸入されてゐた魚油とフイシユミルが杜絕し爾後それの生產品を需要されて發展したものである。カルホルニヤ州法により食料品たるもの以外肥料化する事が禁ぜられてゐた。この爲利益の多いフイシユミルに採算點がおかれ、トマトサージンは非常上の副產物となり、フイシユミルの增產大はサージンの增產となりサージンは頗る安値に捌かれて來た。次第にこの事がサージンの需要を喚起し價値的に下層階級の需要を喚起し益々生產が増加しその後には五萬函前後の生產が一九三〇年には三百十萬函と飛躍的進步を示したのである

◇

現在トマトサージンの主要市場は南洋、印度、支那等が所謂を占め歐洲が之に次ぎ、年額凡そ千五百萬圓乃至二千萬圓の需要があるが、その供給はアメリカ一國で行つてゐる。水產國を以て誇る日本が、その原料鰯の漁獲に於ては遙に他を壓してゐる我國が、地理的にも頗る好位置にあるにも拘はらず南洋市場に於て一に南米のアメリカから奪はれてゐる事は慨嘆の極みである。此の事に着眼し我國でトマトサージン製造に着手したのが我國の最初の事で、目下國內外各工場で生產されて居る

◇

朝鮮に於けるこの工業は昨年來漸く具體化した許りである。

昨年七月從來の朝鮮罐詰組合にトマトサージンが加へられ、朝鮮罐詰組合を設立し共同機關として生產配給を行ひ、本府の聲援と水產會の盡力で販賣組合から二十萬圓を限度に融資契約を得て、トマトパルプは昆布其他の研究に成功し、本府の聲援で本府の輸出製品試驗場を設けこれが試驗販賣として本府の營業試驗を行ひ良好の結果を得たのである

元來トマトサージン工業は安值と云ふ點で需要層を擴大したもので あるから技術的の點よりは寧ろ經濟的に難關がある。鰯のパッキング、トマトパルプの色彩、風味等も重要な問題であるに相違ないがより一層重要なのは廉價といふ一點にある。風味を云々するよりもトマトサージンの需要階級にとつては値段の安い事が必須條件だ。從つて朝鮮におけるトマトサージン工業の將來性も如何にしてアメリカ品よりも廉價に供給し得るかの一點にかゝるのだ。現在の朝鮮ではアメリカでは需要減退にあるとは云へ、魚油、フインミルが好適であると共に、その生產は賃金の安價と豐富なる生產は必ずしも能率的である。それに朝鮮の再生產の合理化には政府合理化も必要するがアメリカにおいては國際部門は國際合理化も進んでゐる。併し他面朝鮮には鰯の豐富と勞賃の安價と需要地に近接してゐると云ふ絕對的強味があり技術合理化も漸次向上する事は明らかだ。世界市場に進出は一朝一夕に期し得るものではないから、國策と調查し殖産計畫と相俟つて益々健全な事業計畫と幾多の難關を切拔けて行かねばなるまい。漸次業者が統制ある鄉土工業たる發展を期して見るべきものがあらう

株式
小康往の依然保合
氣迷ひ加重の局面

前場　昨日底意強硬作ら上値は續かず利喰的賣物に味なき小刻み足を辿つた折柄、今朝は阪地の軟化を傳へて氣配引緩み、新東は五十三圓五十錢から五十三圓九十錢と東新は四十錢と押したが之に應戰の四十錢から五十錢まで押した後、十錢から二十錢まで戾して止めたが、新東は小緩み、此の後四十錢と戾し、東新は九十錢安、朝新三十錢安、鐘新三十錢安、南新二十錢安で引けた

後場　前場同地の軟調移りに後引に保合となれた。大新は依然高調を續けて東新三十四圓六十錢、朝新七十七圓十錢と寄付き、やはり保合で引けた。大新は依然軟調裡に終始したのは、小口筋の如く大引した

見送り得策か
選擧買ひ警戒の要あり

アメリカが聯邦準備銀行の短資金を開放して大規模のインフレ政策を實施したのは本年に入つてからの事で、それが政策的に景氣上昇の刺戟と成り、市場は多少の方向を見出し、一方軟派は取引の整理と種々の持株の賣却を急ぐため、目下の所は見送りが得策であらう

新材料展開俟ち
倚存動推移か

海外材料と國際關係のデリケート化を雖してゐるだけに株式の動きには未だ確信がない。此の狀況では株式の動向も判然とせず、依然保合の狀態を持續するものと見られる

安東好轉

安東取引所の業績は引續いて良好を持續し、一月中（營業日數二十三日）の賣買出來高は百五十七萬三千株、約定代金は三千八百萬圓に達する盛況である

阪地の推移如何

東京や阪地の情勢から云ふて來た關係上前場は引續き軟調で、政府が日銀に切迫せる際とて政府は下げ止まりの策を講ずるかどうかは疑問であり、阪地の推移如何によつては更に下落する事もあらう

公債市況（十六日）

東京國債市場正午氣配▲甲號五分利八七、三〇▲同四分利七四、五〇▲二回四分利七四、五〇▲廿二年もの八八、一〇▲廿八年もの八七、〇〇▲佛貨四分利一二七、〇〇

取組高

十六日閉場までの取組高は左の通り

米界展望

東京大阪何れも高値から一圓以上も崩れたが當所は一圓安にとどまり、今後の推移は依然注目されてゐる

常島前場情報【大阪十六日發特電】

今回更に於ける外米輸入の問題は市場に大きな影響を與へてゐる

朝取期米本玉表

○桑野健治商店

（仁川府海岸町三丁目　仁川米豆取引所取引員）

期米
政策期待の買物に當所獨歩高持續

前場　今朝阪地は更に下放れたが當所は獨り高を演じて前場を終つた

後場　阪地の軟調に拘はらず當所は獨り高を演じた

所の獨り高を演じて

賣氣旺盛に十八錢から二十五錢と噴き上げ引際は

調根を將來に

押目買は旺盛

下値りの咎め
軟派の目標

東京大阪は高値から一圓以上の暴落を見たが、當所は大口筋の買ひ方針もあり下げ渋りを續けてゐる

京城延べ
軟調往來
四中不勢

前場　前日阪仁の悪況をうけて軟調裡に終始し、各限の軟調を辿つた

京城

一等物日米十六圓前日比二十錢安

仁川

大豆

京大

釜山

各地期米の土俵關へ下して居る

大邱

株式（十六日）

（相場表省略不能のため判読可能な範囲で記載）

銘柄	寄付	大引	高値	安値
[illegible]	[illegible]	[illegible]	[illegible]	[illegible]

朝米（十六日）

◎朝取仁川

[illegible]	[illegible]

大阪期米

鮮・内各取

市況（十六日）

◇大阪綿花　◇横濱生絲　◇大阪紗絲　◇大阪砂糖　倫敦銀塊　米國綿花　印度綿花　日米爲替　英米爲替　紐育銀塊

現株　專門　源　ブカ・ヤマゲシ　京城府明治町壹　山本株式會社　電話本局三五五五番

茂平次覺状【115】
行友李風
櫻井耕畫

て、物の綾目も判りません。

併し、件の影の主は、凡ての運びを充分に心得てゐるらしく、開りのしてない裏屏をツツと開いて中庭へ、其所は泉水ともつかず廣々とした空地の隅に、雪で一面に白くなつた竹籔があるばかりで、後は一面に、縱々たる眩い雪の片側は部屋の客座敷で、片屋とは棟を別にした長屋造り、縁側にはズツと雨戸が閉て切られ、内はヒツソリと、唯真暗な廊下の闇。

さて怪物は、静かに雨戸の、戸袋の際へ近づくと、初めて頰の結び目を解き、冠つた笠を取りましたが、眼ばかり殘した覆面に、紋服かとも思はれる黑い着物に、白縮上の帶をキチンと襷掛みに結んで、腰に一本刀、それに鞘を突掛けてゐるのだから、いよく奇妙な格好でありました。

流石に始終八方へ、油斷のない眼配り氣配り帶と挾んだ大小を鞘ぐるみ抜いて、何と思つたか、脫ぎ棄てた綿へ包んで小脇へ立て掛

吹雪平【三】

西刻を限りに臥上の御關所の、門が閉ると忽ちにして、街道筋でさへバッタリ往來が途絶へてしまひます。況てこの邊鄙な箱根の宿の夜は更けるに早く、先刻から宿場への通り道に、一度二度と雪の中を旅籠屋へ向けて急ぐ姿を見たが、もう後は一面に、縱々たる眩い雪が、大戸が鎖されて、隙洩る灯影もありやなしや。

天地も人も、悉く眠りに入つたらしく、宵は枕に通ふた筈の早川の水の音さへ、漸く、に細く、絕々に鳴りを歛めて、唯滿目の雪の跳梁。

樹々、紛々とふり散つて、山も林も、家も、路も、ベタ一面に塗りつぶされた胡粉の塊。

『美しいといふより眼に眩い、まるで繪のやうだ』

如何にも白妙の綿を敷き詰めたかとばかり、風につれて舞ひ狂ふ様は、まるで綿こぼしの小紋の柄を見るやうです。

亥刻を過ぎて、かれこれ夜半に近い頃。

早雲山の中腹から、この平の杉の樹立を縫ふて時ならぬ。この雪中をさながら黑き闇の塊が轉り出たかとばかり、バッテウ笠に顏を掩ふた眞白な姿で、而も、呟くやうな獨語。

『イヤ、全く今夜は酷い目を見せられる。箱根の少將は些と役不足だが、雪を待つ夜の玉子酒、蛇と化されたは、嫌な晩だ』

お誂の通りの雪を冒して、引揃るやうに歩みを急がないので、服裝は一切解りませんが、足には草鞋を穿いてゐるらしく、雪の中の下り坂を、ザクリくと踏掛ける、馴れない旅人の足取りでもありません。

ザ、…、ツ、ザ、…、ツと、時々の風の、やうな谷の闇を、怪しい姿は、音もなく前へ前へと進んで、やがて、軒の低い一軒の家の前で、ピタリと立止りました。

いよく怪物は耳を欹てゝ、小屋の中の樣子を窺ふて居りましたが、やがて手早く身を屈めて—

けてさまし【茂平次】

け、雨戸へピタリと、耳を附着けて稍暫し。

内の樣子を窺ひ澄まつて。

コツく、コツくと、輕く指頭で、戸の二ツ三ツ敲くのが何かの合圖らしい。果して内から、音のしないやうに、雨戸が半分。

勿論誰も言葉もありません。此方も默つて首肯いて、跡を踏んで緣側へ上り、後ろ手に戸を閉めて、中へ入る。

更に奇怪、物をも云はず覆面の身體が、背後へ頭と頸を掴むごとく呻いて、その刹那、それがマタ、倒れもしないで窓の眞中へ、身體にスツクと突立つた朝方。人間業とは思はれません。

手練の極意、拔心流の山嵐か、或ひは起倒流の秘術にでも掛つたか。

要するに雨戸の陰の用心棒、内から誰かが小手を手縛つて一氣に鋭い呼吸で投げ飛ばしたを、此方もさる者、敵の機を己れの業に取入れて、突立つと直ぐに緣へ飛び上がる。

アッともスッとも聲を立てません。

途端、雨戸を静かに、内から踊り出た人物——背に迫つた道案半分の釣師の男でありました。

京城日報 朝刊 本紙朝夕刊十二頁

女の貞操とは何か？

死にのぞんで告白せる三宅やす子女史の

秘めたる過去

素晴しい内容!! 此の號だけは見逃しなく!!

秘めたる戀（石濱金作、關瞭寺映、サトウハチロー、横爪健）
懐しいフジヤマとニッポンムスメへ　テレジーナ
女天一坊「松本サエ子」　高根寄三郎
交換嬢だつた姉の情死　白澤正和
お互に戀を語る――（世界的二大スポーツマンがお互に戀を語るめづらしい對談會）
織田南部對談會
新年號懸賞短篇小説豫選入選者發表
病床十年の妻は逝く　大木惇夫
マネキン日記（或るマネキンの秘密）　新井墨子

その外面白い讀物記事満載の三月號は發賣前から物凄い人氣の中心にあります。どなたも今すぐ申込んで下さい五百餘頁の大册が僅か五拾錢です

結婚から姙娠まで

前月號「女學生から人妻へ」が大好評大歓迎を受けた續篇として發表されました。過去宿へ新婚旅行の若夫婦、その生活の墮落と心理、面白く讀んで爲になる大衆生理小説、筆者は醫學博士保坂帯雄氏。

婦人公論 三月號

近日發賣

發賣前から物凄い論議!!

今から書店へ御豫約置き願ひます

柩に送る　阿部艶子
死直前の三宅さん　島中雄作
血みどろな生活慾　廣津和郎
バラの花をもてる三宅やす子　宇野千代
三宅女史の自叙傳發表をきいて　山田わか
根強い性格　谷崎精二

秘めたる過去――人はそのために如何に悩み苦しまねばならなかつたであらうか。殊にか弱い女は、かなしき世のさだめに殉じなければならなかつた。貞淑なる未亡人としての三宅やす子氏が、世の敵意と非難を受けつゝも雄々しく戰ひつゞけ、今日の合學雄立せる新しき女性の一つは讀む者に鳴咽の涙をしのばせる。

はげしき 寡婦の秘めたる戀

苦悩に血塗られた

見よ此の反逆の「女の一生」

女にのみ貞操を強要したのは誰だ

スポーツ 三月號出づ

六大學選手と卒業生と新陣容號

□去り行く英球兒の面々……太田四州
□野球コーチ私論……飛田穂洲
□漠然たる豫想……森茂雄
□六大學新陣容展望……廣瀬謙三

野球生活の想ひ出

巣立つものにおくる言葉

□野球生活の思ひ出……青木修平
□米國野球行脚……腰本寿

若林君の印象
記法改

來朝チームの選手の感想・各選手
マンガの頁―島平・武・亮一・左行
角力騒動秘聞……伊藤忍々洞
日本代表選手列傳……森田俊彦

本號定價金七十錢 送料三錢

東京神田錦町一丁目 誠文堂 振替東京六五七六番

子供の科學

面白くためになる日本に只一つの子供科學雜誌三月號

□飛行機繋留塔の話……小川太一郎
□耳に聞えぬ音波の利用……辻二郎
□東京の地質の研究……本多厚二
□最も新しい眞空管の話……今井
□冷い光の正體……小杉秀雄
□電磁石の應用……岸壮志雄
□衆落はどうして發達したか……西水政郎
□不思議なレムニング……早水駒吉
■本誌模型部製 模型器具の作り方
▽電氣湯沸しの作り方……山北音一良
▽オイローパ號模型製作……保科義雄
▽電信機の作り方
▽電熱機の作り方……木間潤人

本號定價金五十錢 送料二錢五厘

16ミリ ジャスパー映寫機

一家に一臺　學校に一臺

最高級の機構　世界最廉の價　¥34.00

十六ミリフイルム ジャスパーグラフの特賣！

ジャスパー映寫機 月賦販賣開始

カタログ進呈

發賣元 誠文堂代理部 東京神田區錦町三ノ二五 電話神田三三二七

マルツオエキス

便秘性の乳幼兒に

通じが付いて丈夫になる唯一無二の榮養劑……

詳細説明書見本進呈

合資會社 和光堂 東京市神田區錦町九 大阪市東區南久太郎町

全國藥店食料品店にて販賣あり

誠鶴

長き冬の夜 誠鶴の美味に 醉ふて 舞ふこそ 愉快なれ

クスリは川浪

寫眞機械 活動寫眞機 一式材料

岩瀬寫眞機店

釜山本町一丁目 電話七五五番 振替釜山七五五番

榮光之上無 浴精 登録商標

模造の安物あり 專賣特許に御注意

名古屋醫科大學醫院御常用

六一〇ハップ

◎全國に模範六一〇ハップ温泉あり

（新聞名記入見本請求歡迎）

ホコホコと春の如く暮せて そうして病を治す 一石二鳥

各地特約店にあり

婦人病 皮膚病 動脈硬化病 胃腸病 神經痛 痔疾

●蓄膿症にはドイツミンを 切開せずして治癒の目的を達せしむ

外用 一名ポケット、パイプ 一ケ年用 一圓也

外に内服用

發賣元 六一〇ハップ ドイツミン 本舗 名古屋市 武藤鉦薬品部

第二回 名古屋製産品全鮮見本市

優待方法

特別記念品贈呈

往復旅費補給

京城南大門通 二月十八・十九両日間（開市） 朝鮮総督府商工奨勵館

光州邑内 二月二十三日（開市） 全南商品陳列所

主催 名古屋市役所内 名古屋勧業協會

後援 朝鮮総督府商工課 名古屋市 名古屋商工會議所

横濱火災

資本金壹千貳百五拾萬圓

京城支店 鍾路一丁目

網ミスカ

極上絹糸製

優良品豊富ト低廉

小鳥用 特優品（高六尺長二間半）二圓

タカ笛 一個 三十錢也

兎網、雁鴨用各種

鳥モチ、アリ

吉備商會 京城府水標町二丁目 電話本局二一四番 振替京城四三八番

學校の成績

は頭が第一である

ノーシン

株式會社 漢城銀行

本店 京城府南大門通一丁目十四番地

支店 南大門、東大門、西大門、本町、水原、大田、大邱、釜山、開城、平壌、平壌大和町

岩永小兒科

京城府永楽町二丁目大通

入院 完備

電本三一一三番

スピード時代の便利白粉

クラブビシン

蕾の花の咲くやうに
お顔にひらく美の華の
ほのかな香りもなつかしく
巧まぬ自然そのままの
このの びつきの美しさ

白色・肌色
正價三十錢

商業登記公告　京城地方法院 水原支廳
法人登記公告　京城地方法院 安城出張所
法人登記公告　京城地方法院 楊口出張所
法人登記公告　全州地方法院 高敞出張所
法人登記公告　京城地方法院 平昌出張所
商業登記公告　全州地方法院
商業登記公告　全州地方法院
法人登記公告　平壌地方法院 孟山出張所
法人登記公告　京城地方法院 平澤出張所
商業及法人登記公告　平壌地方法院

新國家產婆役の 最高政務委員會 四巨頭奉天に出揃ひ 力强く第一歩を踏み出す

【奉天十六日發電】新國家成立までの過渡的最高政治機關であり、同時に新國家の產婆役をつとめる最高政務委員會は各省首腦が自發的に組織するもので、馬占山の來奉に依り奉天臧式毅、吉林煕洽、黑龍江馬占山、ハルピン張景惠の四巨頭は奉天に出揃ひ、顏合せを行つた事に依り十六日を以つて正式に成立した。最高政務委員會秘書長には趙欣伯が任ぜられたが、十六日午後八時から早速省政府に於て第一回會議が開かれた。右委員會は建國と同時に解散されることになつてゐる

十七日も引續いて委員會

【奉天十六日發電】滿蒙新國家建設に關する臧式毅、煕洽、張景惠、馬占山、趙欣伯五巨頭の最高政務委員會々議は第二回會合を十七日午前十一時から奉天地張景惠公館で開催することゝなつた

鄕軍の滿蒙開拓 移住希望者のために 本部が元締となつて

【東京電話】新滿蒙建設の機運と共に、最近各方面で滿蒙發展を計畫してゐるが、中にも在鄕軍人中には相率ゐて集團的移住を決行せんとする者漸く多くなつて來たのでこの趣旨に基き在鄕軍人會本部では人員を增加し、關係官廳、公私團體等と緊密な連絡を保つて、移住及び就職に關する調査を行ひ業務遂行に伴つて本會員は勿論各團體に所要の通牒若しくは指導をなす方針を決定、二月下旬より業務を開始することゝなつた

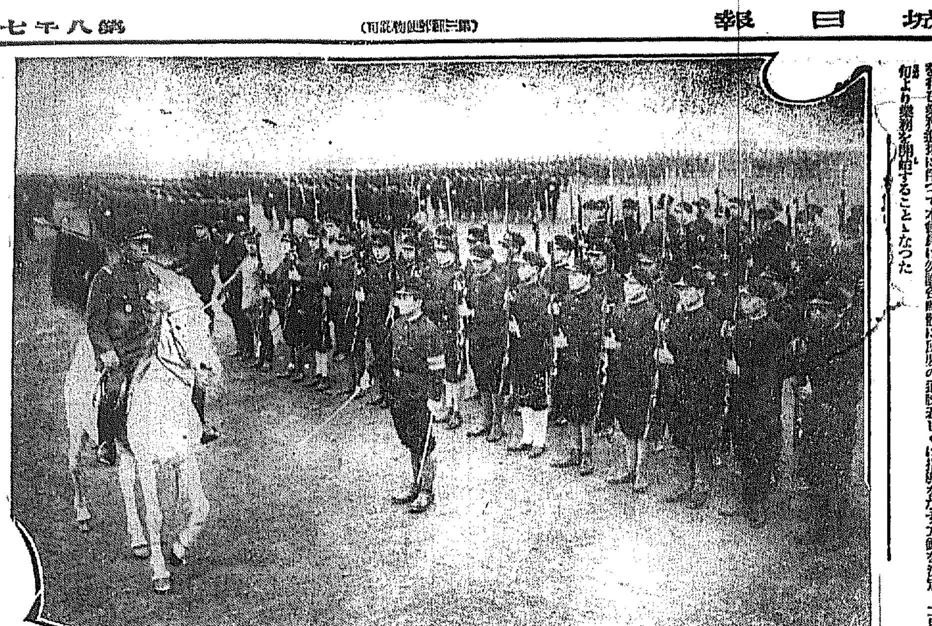

東久邇宮殿下の御閲兵 夜間實業學校生徒を

全國夜間甲種實業學校聯合會では、十四日午前九時から代々木練兵場に集合、東久邇宮殿下の台臨を仰ぎ文部省、陸軍省、東京府後援で府下夜間甲種實業學校聯合閲兵式を行つた 當日は十學校約五千人の生徒が集まり分列式後、二重橋前で萬歲三唱して解散した、寫眞は御閲兵中の東久邇宮殿下

和かな日支要人の會合 事變以來始めて

【奉天十六日發電】臧式毅、趙欣伯兩氏主催の招宴は十六日午後六時より大和ホテル大ホールで開かれた。張景惠、煕洽、馬占山各氏外隊員日本側から板垣大佐、土肥原大佐、駒井顧問等出席總勢三十一名に上り、臧氏起つて、遠路遙々の御來奉を謝し御健康を祝す旨を代表して謝意を表したが、張景惠は一同を代表して挨拶を述べれば、張景惠も煕洽も至つて元氣で、馬占山又暖かい奉天の氣候に喜びつゝ張、土肥、板垣氏等と盛に冗談をさへ交した。斯くて事變以來始めての東北各省支那代表と日本側要人を網羅する盛大なる祝宴は午後八時和氣藹々裡に無事終了し建設途上にある新國家の前途を祝福するかに見れた

米公使視察

【上海十六日發電】ジョンソン米公使は午前十時半第〇艦隊水野副官の案內で我軍の前線を視察した

軍事行動中止を 兩國に一應要望 十二ケ國理事會で決定

【ゼネヴア十六日發電】十二ケ國理事會は十六日午前十一時から開會、零時卅一分散會したが、總會に先立ち一應日支兩國に軍事行動中止を要望することに決した

敵の大集團に 猛擊を加ふ

十四日我軍が引揚後占領をなすや昨朝來住民は續々歸來し早くも今日から店を開けるものあり農夫も晝頃まじりに野良仕事に出掛け、無論の內にも我軍の嚴正な規律に百パーセントの信賴を示してゐる

我軍の嚴正に信賴して 住民は安心して歸來す

【吳淞十六日發電】閘角の戰事開始と共に吳淞上海間の支那住民は逃避し姿を消してゐたが、

開戰不可避と見て 各軍に戰備を命ず 蔣介石と各將領が議を練り 十九路軍支援に上海へ增兵

【上海十六日發電】蔣介石は南京にあつて何應欽、朱培德等將領と對日方針を協議してゐたが、胡漢民の意向を探して廣東より歸來した于右任をもまじへて更に議を練つた結果、對日戰爭避くべからずと見極めをつけ各軍に戰備を命じ且十九路軍に支援を命じたといふことで、南京來電に依ると蔣介石直系の第〇師は野砲其の他戰時編成で第十九路軍參加のため上海に向け今夜行で出發したと

停戰運動に 隱れて增兵 英米に泣付く一方に 支那軍獨得の奥の手

【上海十六日發電】支那側は英米に泣きつき又人を通じて我に停戰運動をなしつゝあるが、一方では盛んに軍の補充及び增兵を行ひ、昨日も西部方面に數臺のトラックで續々增援した事實あり、支那のリンドバーグといはれる廣東軍飛行隊長張惠長は十五日漢口發南京に向つた模樣で、彼は飛行隊を率ゐて上海に入らうとしてゐるらしく一方昨日我爆擊彈を浴びた吳淞鎭の敵後方部隊はその右翼を脅威され逐次西方に移動、戰線を西方地約一里に延長陣地を構築して我部隊の攻擊に備へてをり更に第〇〇閘軍は目下河南省一帶に集結しつゝあるが我軍の空襲を恐れ附近の民家に宿泊してゐると

大規模の戰備で 日本を擊退する ―外交次長の聲明―

【南京十六日發電】外交次長郭泰祺は昨夜記者團に對し左の聲明を發した

上海における三國公使の停戰調停が徒勞に歸し、日本は更に軍事行動を起して支那領土を侵略せんとしてゐるので、支那は大規模の戰備を整へ日本を擊退する方針に決した。若し、二、三日中に平和的解決が行はれないと大衝突するだらうと

無氣味なまでに 敵軍沈默 全線何等の動きなし

【上海十六日發至急報】昨夜來の戰況は十五日夜敵が多少策動したがその後全線に亘り何等の動きなく、全く無氣味な沈默を守りつゝあり、今朝戰鬪機〇機が偵察したところによつても敵は全く沈默を守つてゐる

敵飛機上海へ

【南京十六日發電】十六日午後一時敵飛行機六機は南京より上海に向つた

敵の大集團に 猛擊を加ふ

【上海十六日發至急報】閘北方面に敵の大集團ありとの報に接した我陸戰隊は野砲山砲を以て直ちに之を砲擊し多大の損害を與へた

撤退せざれば 徹底的に膺懲 暴戾の十九路軍に 最後的通牒を發す

【上海十六日發至急報】わが軍は村井總領事を通じ十六日午前吳鐵城市長に對し支那軍の二十キロ後退の最後的要求をなし、この要求を容れざるときは、徹底的討伐をなす旨を通告した模樣である。これは上海派遣〇〇團がいよ〳〵十六日で兵力集結を完了し諸般の準備を終つたので、既定方針に基き暴虐な第十九路軍により脅威されてゐる上海平和と居留民不安除去の爲め、第十九路軍長蔡廷楷に對し廿キロ撤退要求の最後通牒を公布したもので、右通牒を受けた支那軍が定時間に一定地域まで撤退せねば我派遣軍は實力發動で徹底的膺懲行動に出づるべく重大視されてゐる

租界上空の 飛行を差控へる 領事團の抗議に對し 村井總領事から通告

【上海十六日發電】我飛行機の租界上空飛行に對し當地領事團から抗議があつたのに對し、村井總領事は十五日付回答を發し、抗議の趣旨を陸海軍當局に傳へたところ當局は日本飛行將士に傳命して將來租界上空を飛ばせないことにした旨通告した

英米公使に 支那の抗議

【上海十六日發電】支那外交部は十五日英、米兩公使に對し日本軍の租界內における軍事行動並に租界內上陸につき左の第三次抗議をなした

日本が共同租界を軍事行動の根據地として支那街攻擊を繼續してゐるが、之を阻止すべき適當の處置をとられたい、さなくば支那は租界內をも攻擊對抗しその責を負はず

植田〇團長 土嚢を越えて 第一線を視察す 「御苦勞」と握手を交され 陸戰隊將士齊しく感激

【上海十六日發電】植田〇團長は午後一時陸戰隊本部を訪ひ一時半より植松指揮官と共に江灣路より閘北一帶の戰線を視察し、第一線では土嚢を越えて敵陣□□□、到る處陸戰隊の將兵と握手を交けし「御苦勞」と犒ひ、陸戰隊將士を感激させた

末次司令長官も 上海に來り野村長官と 重要會議後前線を視察

【上海十六日發電】末次第〇艦隊司令長官は午後二時半驅逐艦〇〇で上海に到着、野村第〇艦隊司令長官と旗艦〇〇上で約二時間重要會議を行つたが、末次長官はその後重光公使、村井總領事を訪ひ、植松陸戰隊指揮官と共に前線視察を行つた

軍費の算段 對米借款計畫說

【上海十六日發電】蔣介石汪兆銘は軍費に充てるため對米借款八千萬弗を計畫し米公使の南京滯在中□□時より之が提議をなし、上海では宋子文が現に折衝中であるとの說が支那側有力者に傳へられてゐる。尤も米公使は之を否認しアメリカ銀行もこの際對支借款には應じまいと言つてゐる

性懲りもなく 砲擊し來る 吳淞對岸の敵に應射 直ちに沈默せしむ

【吳淞十六日發電】十六日未明退却した吳淞河對岸左翼の敵は再び迫擊砲で我〇〇隊本部をめがけて攻擊して來たので我軍は〇砲、發射砲で之に應射し直ちに沈默せしめた

偵察飛行中 操縱者負傷 十五日の戰況

【東京電報】海軍省着電――十四日夜二時間われと砲火を交へた閘北方面の敵は十五日午前十時頃より俄かに活動を開始し陸戰隊本部附近に敵彈雨下し、自動車運轉手一名、兵一名負傷、橫濱路陣地に於て下士官一名戰死、兵一名負傷すれば山砲野砲を以て約二時間應戰敵を沈默せしむ、吳淞鎭方面の敵はなほ殘留す、我飛行機一機は吳淞鎭上空偵察中敵彈を右下翼に受け操縱者海軍大尉小笠原章一は頸に微傷せるも無事操縱歸還す。午後七時半閘北方面の敵再び銃砲火を開けるを以てこれに應戰約二時間にして止む

師團長會議

【東京電話】三月一日より五日まで朝鮮、臺灣兩軍初め各師團長會議が開かれるので荒木陸相は十六日午後二時宮中に參內、その內容を上奏御裁可を仰いだ

無用の招集に あくまで反對 開會は避け難いが 聯盟總會と日本

【東京電話】十六日午後ゼネヴアで聯盟理事會が開かれることゝなつたが右は支那側の聯盟總會招集要求に對し事務局は臨時總會を開く要ありとして、その期日を決定するために理事會の招集をなしたもので、我代表部も形勢は總會開催避け難しと見てゐるが、日本としては理事會にて審議繼續中である以上、總會の招集必要を認めず、佐藤代表は强硬に反對を主張する筈である

主張に關し 留保要求か

【東京電報】聯盟事務局より十六日外務省着の報告に依れば、支那側は他途自己責任に於て規約第十五條第九項適用に依り、一週間內に特別總會開催を要求してゐるが、聯盟事務局法務部の解釋に依れば支那側が紛爭解決につき事件を聯盟に附託した場合聯盟は之を受諾せざるを得ずとの見解もある模樣である。而して總會期日は理事會の多數決に依り決し得るもの〻如く、その際日本は之が阻止の意志を表明し、總會招集が多數決で決定される場合は日本は主張に關し留保を要求することにならう

軍縮會議 十六日も引續き 五代表演說

【ゼネヴア十六日發電】一般軍縮會議はアルゼンチン、ペルシヤ、スイス、ユーゴースラヴイア、ニユージーランド五代表の演說の後午後一時廿分散會

閣議 上海事件經過報告

【東京電話】十六日の定例閣議には中橋、三土、山本の三相缺席の外全閣僚出席、滿洲事變經費の支辨方につき高橋藏相より說明、各閣僚の承認を求めたのち上海事件その後の經過につき大角、荒木、芳澤の三相より詳細說明し、最近支那側が荒唐無稽の宣傳をなし之を信ずる向きもあるやうであるから、この際支那側の誇大宣傳に徹底的反駁を加へる必要を認め外務、海軍兩當局にてこれが反駁の聲明を行つた經過を報告、正午散會

間島各地に 不穩の氣漲る 警備司令の討伐に 到底樂觀を許さぬ

【間島特電】十六日午後六時過ぎより安圖を開始した馬賊軍王德林の一部隊約三百名は明月溝與地を經て龍井村子に進路をとつたと傳へられるが、わが總領事館では吉興警備司令が責任を以て討伐に當る以上大したこともなからうとの觀測である。然し十四日同方面に向つて三ケ聯の討伐部隊が行方不明を傳へられてゐる矢先なりの樂觀もこの際信じ難く、不思議なことには十六日夕刻より支那側歩衛隊が各地より天圖鐵路の老頭溝に集結して、異常の緊張を示すのみか、その他にも穩かならぬ形勢あり、同地公安局など大動搖を來してゐる

二ケ聯の叛亂計畫暴露

【間島特電】和龍縣より討伐隊應援のため十五日局子街に到着した二ケ聯（二四〇）は來てより叛軍王德林と氣脈を通じてゐるとの噂であつたが、十五日午後十二時過ぎ叛亂計畫が暴露した模樣であるが、詳細不明

豫算どころか 選擧が大切 各省の概算 提出遲れる

【東京電話】七年度豫算概算は十五日が提出締切日であるに拘らず各省とも一省も提出なきため大藏省は十六日各省に對し督促を行つたが、このやうに遲延したのは總選擧のため各省政務官が地方に出張してゐて省議開催が不可能のためで、選擧後でなければ提出不可能と見られる

政友公認候補 三百九名となる

【東京電話】政友會では十六日秋田縣第二區候補者尾留川安彥氏を公認に決定した、これで政友會の公認候補者計三百九名となつた

滿洲行の 水產物 近く洪水の 如く出やう

朝鮮から支那各地及び滿洲に向け輸出される水產物は總額五百萬圓に上りその中三百萬圓は神戶、門司、長崎等を經て支那に輸送され二百萬圓は朝鮮より直接滿洲各地に輸出されてゐたが昨秋の事變以來對支對滿貿易は殆んど全般に亘り停頓の狀態に陷つてゐた、ところが最近滿洲の治安が漸く保たれるに至り、元山方面から支那人の常食料品たる乾海鼠及び內地人向きの鮮魚がボツ〳〵奉天に向け輸出されてゐるが、これは水產物として對支貿易のトップを切つたわけである。而して從來の輸出額二百萬圓の中乾海鼠は約六十萬圓を占め後は朝鮮近海に產する鮮魚その他であるが、事變地の秩序回復と共に從來以上の活氣を呈するものと見られ殊に北鮮の各種魚介は堰を破るが如き勢ひで滿洲及び奧地に殺流するものと豫想され當局及び漁業關係者も手具脛引いてその日を待望してゐる

割增料免除 戰事海上保險

戰時保險問題に關してはその後船舶保險協同會にて協議中の所大體に於て（一）避難民輸送の目的ならば割增なく從來の料率そのまゝとし（二）貨物輸送の目的ならばその都度船主より通知すべき事とし、協同會はその通知により臨機の具體的事情を斟酌して割增料率を決定する事に意見一致したのでその旨の通知が鮮內各船主へも本日協同會より到達した

本府祕書官任命

…（東京電報）…

總督府囑託 矢野 桝男

任朝鮮總督府祕書官（六等）

會

◇宇垣總督招宴 宇垣總督は十七日午後七時より官邸に坂西中將、花房兩氏を招集、晚餐會を開催する筈

人

◇山名全南學務課長 赴任挨拶のため十六日本社來訪
◇富山咸南學務課長 同上
◇岡信慶北總務課長 同上
◇中原鎭南浦府尹 同上十八日朝九時五分京城發赴任の筈
◇迫田新任安田銀行京城支店長代理 新任挨拶に十六日本社來訪
◇和田朝銀行高崎支店長 轉任挨拶に同上
◇田中江原道評議員 十六日入城常盤旅館へ
◇吉野江原道江陵郡守 同上
◇高橋敏氏（京城專賣支局長）廿二日午後七時京城着にて一先づ單身赴任
◇李昌根新任咸南財務部長 十八日午後十一時家族同伴出發赴任の豫定

南山蛙

◇…矢野新祕書官は佐賀縣生命取締役矢野龜男氏の長男、今年とつて三十二歲。神戶高商卒業後外遊して一昨年の秋に本府囑託として外事課に勤務したが、元來宇垣家と矢野家は姻戚關係にあるといふ關係もあつて、宇垣總督の長女美子さんと昨年十一月華燭の典を擧げた。この新婚の夢未だ新たなる折しも、又しても幸福の女神が矢野氏を訪れ今回祕書官に特別任用されたものであるが、氏はこの吉報を他所に目下穗積外事課長と共に在滿同胞保護の爲滿洲に出張中である

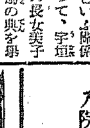

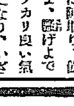

◇…商銀の變り種伊藤秋郞君去る日友人二三とゝもにカフエーアルプスの二階に陣取り、飲めよ、騷げよでスツカリ良い氣持になり、いざ歸らうとして階段を勢ひよく降りたのはよいがあまり元氣がよすぎて中二階の窓硝子を突き破つて外に……あわや大地に頭をぶつゝけようとしたが、幸ひに植木の枝に五尺余寸の身體がブラリとブラ下つて危いところで命拾ひ、まるでチヤツプリンの映畫そこのけの嘘のやうな本當の話……

謹啓 陳者川崎市扇町埋立地に建設中なりし弊社川崎製油所の儀愈々完成致し近日製品產出の運びと相成候處御承知の通り右製油所は最新式の設備により各種揮發油、燈油、輕油、重油は勿論眞空蒸餾により機械油等をも製造可仕專ら品質本位の國產品として今後益々需要家各位の御期待に副ふを以て主旨と可致候間何卒弊社製品御愛用の程奉願上候

尙各種製品販賣の儀は從前の通り專ら三菱商事株式會社燃料部をして之に當らしむる事と相成候間今後共弊社同樣御後援の程併而奉冀上候

右略儀紙上を以て御披露旁々御挨拶申上候 謹告

昭和七年二月十七日 三菱石油株式會社

謹啓 前記の通り三菱石油會社川崎製油所愈々完成致し之が製品全部弊社燃料部に於て販賣する事と相成候に付ては專ら各位の御期待に副ふ樣相努め可申候間何卒御眷顧賜度偏に御願申上候

尙現在輸入致居候米國加州アソシエーテツド會社並に米國紐育州タイドウオーター會社製品も從來通り輸入東洋一手販賣可仕候間何卒舊に倍し御引立願上候

右略儀紙上を以て御披露旁々御挨拶申上候 謹告

昭和七年二月十七日 三菱商事株式會社

京城府南大門通一丁目二番地 三菱商事株式會社京城支店

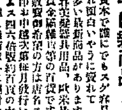

新商人の手に新商品あり

小資本で誰にでもスグ容易に始められ面白いやうに賣れて利益率の多い最新商品があります。曰く美容美髮器具用品、歐米最新文化雜貨金融雜貨等の百貨です。販賣御希望の方は店名入スタンプ捺印お申越次第說明書送呈いたします 四六倍版約百頁の大冊無代進上 但し商店以外は絕對お斷り

東京上野下谷徒町三丁目 伊藤萬藏商店 電話下谷四九一一番

貸室 京城府南大門通黃金町角 日本生命ビルヂング 電本四四一番一五二三番

世界に誇る 外用萬病藥 コロゴール液

外傷 火傷、皮膚病 其他痔疾、トラホーム、咽喉カタル、婦人生殖器カタル、淋病消毒、及化膿性諸病に特效あり。極めて重寶な家庭常備藥

此の新聞名記入御申込みの方に試用瓶進呈す

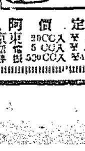

定價 20CC入 ¥.35 50CC入 ¥.60 500CC入 ¥4.5

東京京橋 阿部 久ケ谷 津 化學 局

京城府永樂町二丁目 入院隨意 酒井婦人病院 電話本局一八〇〇番 二三〇三番 酒井一郎

腦溢血 血管硬化の豫防に アニマザ

血管の早老硬化を阻止するホルモン

單なる血壓降下劑でない、心臟及び動脈の硬化を去り血管の彈力性を恢復し、血壓を生理的安全度に下げて腦溢血又は狹心症の危險を未然に阻止する。

特に肥滿型、多血質、飲酒家、美食家頭腦過勞者、遺傳的中風素質者等の保健的常用劑として最も賞用される。

その效用により頭痛・眩暈・耳鳴・倦怠はもとより不快なる症狀を消失せしめるから老年期の若返り劑としても妙用がある。

三〇錠…二圓四十錢 一〇〇錠…六圓八十錢 著名藥店にあり

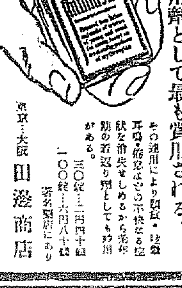

東京・大阪 田邊商店

A 410

社說

朝鮮號の建造 内鮮人誠意の發露を期待

さきに國民の献金によつて、愛國機第一、第二號が生れ、現に滿洲の空で活躍しつゝあることは、國民の期待を裏切らず、航空機献納熱に更に油を注いだやうである。何しろ、今回の滿洲事變は、わが國運を賭しても、わが既得權を確保し、國威を發揚せねばならないといふ國民の一大覺悟が、或は出動將兵の慰問金となり、滿蒙同胞の同援運動となり、在滿朝鮮同胞の同情金となつて現はれたのであるが、航空機建造の企ては、戰時意識を刺戟する効果的な點に於て、最も國民の共鳴をかち得たやうである。

◇

それか、あらぬか、わが朝鮮地方でも有力な各都市では、各々その都市の名稱を附した航空機を建造しやうといふ團體が旋風のやうに現はれ既に活動を始めてゐる。また朝鮮軍部でも全半島の愛國熱を表徴すべく、『朝鮮號』と冠して愛國機の建造を企圖し、既に献金の受附に着手したことは、日々の各新聞紙上に報ぜられてゐる通りである。しかし、之等一切の企ては結局、愛國部に合流して、具體化するであらうと信ぜられる。

◇

朝鮮號建造の計畫が、その金額に於て、時日に於て、どんな風に進行し、いかなる形を以て完成するかは、その結果を待たなければ判らないが、恐らくは近く所期の實績をあげて實現を見るであらうと思はれる。さて、この朝鮮號が假りに愛國機として完成しても、それまでには、支那、滿洲の時局は多分の變化を見るべく、果して直ちに戰禍の天地に活躍するや否やは疑問であるけれども、われらの誠意が凝つて、國防强化の一礎となつて現はれることは、愉快なことに相違ない。

◇

しかしながら、こうした寄附行爲は、何事によらず寄附者の自發的行爲に待つべきであり、誠意の醵出によつて、はじめて効果を收め得るものである。また、わが朝鮮地方は、その大部分が同胞朝鮮人であるところから、出來得べくんば、内鮮人挙つての愛國熱の發現であつて欲しいのである。勿論今回の滿洲事變の動因には、近くは萬寶山事件の如き、在滿朝鮮人壓迫による同胞救濟の意義も多分に含まれてゐるので、在鮮同胞は當然起つて、滿蒙の生命線を守らねばならぬと共に、手を取つて愛國運動に参加するであらうことが期待されるわけである。

◇

曾つて、チチハルに於て捕虜となつた山田一等兵が、朝鮮人のため救出された義擧や、出兵慰問事にからまる美談、さては今回の總選擧に打つて出た朴春琴氏に對する内鮮人の應援等は、今回の事變を契機として結ばれた内鮮融和の一傾向を示すものであり、願くばこの傾向が朝鮮號建造などの愛國運動にも現はれんことを祈るものである。

間島馬賊團討伐に 我警官隊急行
支那軍憲は素質不良 在住民不安を抱く

王德林配下に屬する一千三百名の大刀股匪は十五日未明百草溝及銅佛寺の兩市街地を襲撃するとの情報に接した支那軍憲は極度に動搖し林軍延吉總司令部下九ヶ中隊は直ちに出動を開始し討伐に向ひたるも、未だに馬賊に遭遇せず只今迄のところ被害も僅少である。

其後の情況に關しては昨日正午頃警務局に情報なく詳細は不明であるが、討伐に向ひたる支那軍憲は非常に素質不良でかつ統制なく在住民より甚だ不安を抱かれて居り餘り頼みにはならず我間島總領事館より約百名の警官が急ぎ討伐に向つた

支那側軍憲の懷柔策も効なし 續々部下を集める 間島の馬賊王德林

【間島】目下間島内東滿與地森林地にあつて不良徒輩を糾合間島市街地の襲擊を企圖しつゝある元銅佛寺駐屯第三營長王德林一派の勢力は漸次侮り難きものあり支那側軍憲の懷柔策も絶望と見られてゐるが元王德林の配下にあつた哈爾巴嶺(延吉—敦化街道)駐屯第三營第十二連長關連與も去る四日突然姿を晦ましたので或ひは王德林の下に走つたのではあるまいかと噂されてゐる

朝鮮警察官の應援計畫なし 警務當局語る

間島馬賊事件に關し警務當局の語るところによれば

現在の情況としては朝鮮警察官の應援計畫はなく、從つて一部傳へられるゝが如き軍隊派遣等は間島在住民の要望に過ぎぬ

内國爲替受拂

全鮮郵便局所に於る一月中に取扱つた内國爲替の受拂數は四十六萬七千五十九口、其の金額二千百五十萬三千五百四十三圓であるが其の内譯を示すと振出口數は二十二萬七千八百口、其の金額一千十五萬九千四百三十七圓、拂出口數は二十三萬九千二百五十九口、その金額一千百二十四萬四千百六圓であつてこれを前年一月中の取扱高に比較すると振り出口數は三分を減じ同金額は九分を増加し又拂渡口數は一分を減じ同金額は一割八分を増加してゐる

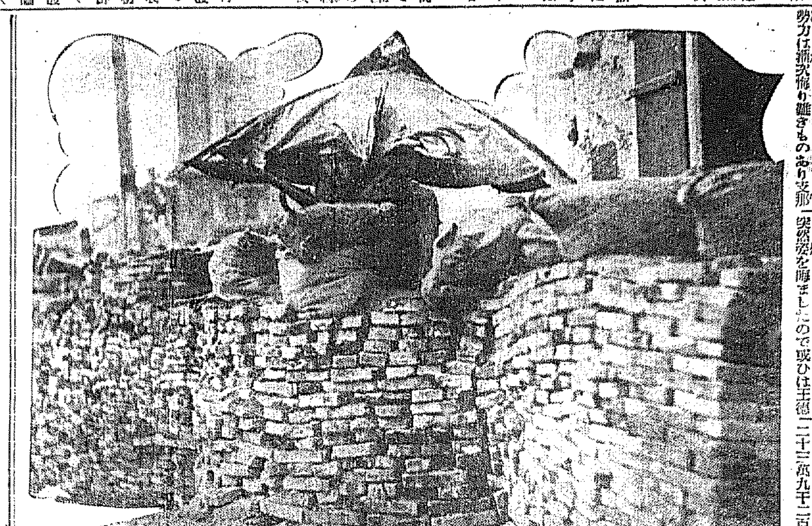

鐵砲持つて傘さして ◇ 上海の雨中戰に支那軍のこの珍景を見よ

足跡をさぐる

新朝鮮の建設途上 表と裏に踊る人々 (5)
隱密の大役を買つて出た女丈夫 愛婦會の創立者奧村女史の功業

まづ韓國末期から足跡を探り出した筆者は、この邊で今や國難來の事變に際しめざましい活躍をしてゐる愛國婦人會の創立者でかよわい女の身でありながら特務機關員としてわが朝鮮に働いてゐた奧村五百子女史の事績を書かずばなるまい

◇ ◇

奧村女史がはからずも朝鮮に關係を持つに至つたのは明治八年といふ昔のことであつた、當時嚴たる物議を醸した征韓論に共鳴してゐた女史の令兄奧村圓心師は特に大久保卿の命で本願寺から布敎のため韓國へ渡つたこの時令兄の重大な使命に心躍らせた男まさりの五百子女史も『わたしも行きたい』と海を越えた外國である半島に同行したのである

◇ ◇

彼女が女スパイとして亂れた韓國の情報を本國に密報する機關員となつたのは何時のことか、それは秘密に屬することだけに詳らかでないが、日清役後全羅南道光州に專ら實業法を敎へる日本塾を設立したところは、その塾の先生が悉く本願寺日本塾の化けた人たちであつたが故に、明らかに彼女の特別任務が判明してゐる

◇ ◇

二十年にわたる長い韓國における生活の間に、奧村女史が自ら實見した猫の眼のごとく變る政變に血で血を洗ふクーデターの暗黑政治は、親日、親露兩勢力の對立による恐ろしい葛藤であるだけに、奧村さんの憂國の熱情は沸騰した。しかも半島における日本の活躍を現實にみて、彼女は國事多端のときには家庭にある女性も街頭に飛び出して働らかなければいけないといふ固い信念を持つに至つたのである

◇ ◇

家庭の奧深くゐるを女性のたしなみとしてゐたその頃、國家的に女性の總動員を行つて國のため奉仕する團體の確立を、重苦しい風雲去來する朝鮮に住んではじめて悟つた奧村女史がいよいよこの企てを實現すべく故國へ歸つたのは明治卅九年であつた

◇ ◇

元來、奧村家は公家侍の出であつたので、その緣故からまづ以て近衞公(先代篤麿公)を說き、次いで明治大帝の御生母であらせられる中山の局におすがり申し、それから起つて全國を遊說すること二年、この間恐ち二百萬圓の寄附金を得て愛國婦人會は全國民の好意の中に健やかに誕生したのであつた

◇ ◇

彼女の熱情、純眞、それは些かの私心を交へない至心至情から出てゐるのであるから、彼女の說くところ何人をも感動さしたのであらうが、一女性の身で短日月の間に愛國婦人會なる大團體をつくり上げたのは、何といつても彼女の偉さに歸せねばならぬ

◇ ◇

奧村さんは明治卅九年その全生涯を閉ぢたが、生前漸く廢れかけた朝鮮を訪問し親しい人に『愛婦は戰爭のある時に存在の意義を見出せば結構です』と所懷をもらしたこともあるが、まさにその言のごとく、平素は眠つてゐるやうでも一朝有事の際は目覺しき機能を發揮するのが愛國婦人會であり、こんどの滿洲事件でも大きな働きを見せてゐる。彼女の名と功こそ不朽である

◇ ◇

いま、全南光州にはこの朝鮮と最も緣の深い明治時代の代表的女丈夫の遺跡を保存し、記念の銅像も建立されてゐる

噴泉

十五字詰五十行以内、原稿に住所氏名明記の事、但し紙上匿名は隨意、採否は社内(噴泉係)へ、原稿は返戻せず

普通文官試驗制度の改正を望む

普通文官試驗は無資格者が官界へ進む唯一の登龍門ではあるが、正直なところ普文受驗者は普文合格のみに滿足して居られるものではない。我々は若く希望に燃えてゐる。戰鬪の若人は富士登山に際して五合目や六合目で只々として留つては居れない。頂上の絶頂を極めねばおさまらないのである。普文受驗者も、普文、高資、高等と頂上を夢みつゝ一段、二段、三段と登りゆくのである。

しかし、普文から高資に進むためには、われわれは既に普文で受驗し合格した筈の漢文、地理、歷史といふ三科目を再び受驗しなければならぬ。[illegible]いと思ふ。われわれはその改正を當局に切望するものだ。殊に朝鮮普文は前記漢文、地理、歷史においては、內地普文とは異つて、高資程度の問題まで課してゐるんだから、普文で既得した漢地歷の三科目にも流用出來る樣にして貰ひたいものである。それには先づ普文の科目はそのまゝ高資(豫試)の漢地歷保留制度を實施して、受驗の二重苦から解放して貰ひたい其他改正を希望する點は澤山あるが、一時に多くの改正は事實上不可能であらうと思ふから、當面の最も矛盾の判然した以上の點から早速改正して貰ひたい(醫學英一)

京城測候所 新年度早々移轉地に建築

京城測候所の移轉問題は、昭和六年度に四萬一千七百三十五圓の豫算を計上し、直ちに敷地を物色、京城中學校裏國有地に選定しこれが拂下げを本府に願出でたが、同地は土幕民の群居地で、土幕民の處分問題の爲め行惱んでゐたが漸くこの程本府との諒解がなつて二千二十六坪の拂下げを受けた。直ちに廳舍の建築にかゝる筈であつたが結氷期の土幕民移轉は困難である爲め土地拂下價一萬三千三百五十四圓を控除した三萬八千三百八十一圓を來年度に繰越し、新年度早々建築に取りかゝることゝなつた

朝鮮の經濟界は 頗る不振
交通方面は著しい發展 定時株主總會に於ける 加藤鮮銀總裁報告 (上)

十六日開催された朝鮮銀行第四十五回定時株主總會に於ける加藤總裁の營業概況報告左の如し

朝鮮の經濟界 は依然として不況の狀態を持續しつゝあつたが、當下半期に入り偶鮮内に於ける鮮支人騷擾事件を生じ、次で滿洲事變の勃發を見ると同時に英國に於ける金本位制停止となり、爾來内外の財界は其の根底より動搖を來し、遂に我國に於ても金輸出再禁止を斷行せられ、延て朝鮮の經濟界は頗る多端の裡に當下半期を經過した。今産業貿易等二三重要統計に基き其の狀況を觀るに、米は昨年の夏期稍低溫なりしため其の收穫豫想高一千五百九十一萬石を算し、前年の實收高に比し一割七分の減收となりしも期末に近づき内地向移出稍活潑を呈したので、當期中鮮米の輸移出高は三百八十三萬石に上り、前年同期に比し百二十七萬石の増加を示すに至つた。而して大豆、麥、繭等の收穫は何れも前年より幾分の増加を來せるも、棉花は不作に終り粟は前年より一割の減收を告げ、而も此等の農産物は米價安其の他の關係にて市價概して不味なりしため出廻り甚だ閑散なるを免れなかつた

次に鑛業界 にあつては金鑛業は依然盛況を示し其の産額は相當多額に上り、一方無煙炭は需要期に入りて移出旺盛となり、近年稀に見る好況を呈したるも爾餘の鑛業は概して不振の狀を示した。又水産界は鰯鰮等相當豐漁なりしも、時局關係にて水産製品の對支輸出殆ど杜絶したるのみならず一般水産物の値下り甚しく斯界は頗る不振裡に終始した

更に事業界の推移を見るに、當下半期中の新設擴張に屬する會社は三百六十六、此の資本四千八百十八萬圓を算し、之を前年同期に比すれば社數に於て約一百、資本に於て二千八百八十萬圓各増加し、一見稍好勢に轉じ來つた觀あるも、此の内當期に於て増資せる朝鮮窒素會社の三千萬圓を控除すれば未だ目覺しき事業會社の設立を見ざると同時に、當期中の解散減資は社數百六此資本一千二百九十八萬圓に上り、之を前年同期に比すれば社數に於て二十六、資本に於て二百八十萬圓夫々増加を來しつゝある狀態であり、斯くて朝鮮貿易は當期中の輸移出一億二千三百萬圓、輸移入一億三千三百萬圓を算し之を前年同期に比すれば輸移出に於ては四百八十萬圓の増加を來せるも輸移入に於ては三千四百七十萬圓の激減を示し、全年の通計に於ては輸移出二億六千百萬圓、輸移入二億七千萬圓となり、之を前年に比すれば前者に於て四百八十萬圓後者に於て九千六百五十萬圓夫々減退を現はしたる結果、其の入超額は前年の一億圓に對し昨年は八百八十萬圓となつたが、是れ主として外米、粟、綿糸布其外一般輸移入の激減に基因してゐる

一方金融界は 引續き緩和の趨勢にありしも、九月以來内外財界の急變に應じ日銀の利上げを見るに至りしを以て、當行に於ても内國の事情に鑑み十月及十一月中前後二回に亘り貸出標準金利の引上げを實施せる結果、期末に入り京城組合銀行等の預金利上げを誘致するに至つたが、當下半期末に於ける鮮内同業者の預金は一億九千百萬圓、貸出は四億二百萬圓に達しこれを前年同期末に比すれば、預金においては五百萬圓を増加したが貸出においては五百九十萬圓の減少を現はし、他面郵便貯金は當期末迄に四千萬圓に上り、前年同期末より三百三十萬圓を増加しつゝある狀態である。要するに最近朝鮮の經濟界は内外の深刻なる不況に累せられ、産業貿易等甚しく不振に傾きつゝあるも、交通方面においては比年發展の狀著しく、現に昨年中國有並私設鐵道の新設開通せるもの九線此の路程合計三百九十一粁に及び、これが爲各地に於ける交通運輸は面目を一新しつゝあるのみならず、滿洲事變後我國の最大關心事となれる滿蒙經營の具體化に伴ひ、滿蒙と朝鮮との經濟は總て相關聯する一體となり其の産業の開發、交通の進展、貿易の増加乃至民衆の移動等を促し、共に相倚り相扶け漸次圓滿なる發達を爲すものと考へられる(つゞく)

郵便振替貯金 一月末現在

本年一月末現在郵便振替貯金の預入人員は一萬九千八百四十九人、その預入金額は三百三十五萬八千九百九十四圓であるが之を前年一月末現在高に比較すると預入人員に於て四百六十四人(二分四厘)同金額に於て十五萬八千六百八十圓(五分)を何れも増加してゐる

◇株式◇ 大株短期引跡

大新 七十七圓四(二十錢高)
鐘新 九十六圓丁(十錢高)
日産 四十二圓五(二十錢高)
東新 百六十三圓五(六十錢安)

◇期米◇ 各地期米後場止

下關二四六九▲名古屋二四七二▲金澤二三九〇▲熊本二三〇八▲大阪最終氣配〆九錢(一錢高)

新入學生募集 遞信海員養成所

遞信局海員養成所では四月より入學せしむべき航海科及び機關科の別科生各十名を募集してゐるが、右は同養成所で三箇月間特殊の技術並びに學課の修業をなし卒業後は普通海員として船舶に乘組み職務に從事するもので、その出願資格は滿十五歲以上の男子で尋常小學校又は普通學校卒業以上とし出願締切期日は三月十日、入學試驗は三月二十九日から三日間に亘つて執行せらるゝことゝなつてゐる

第二教育部會 懇談會開催

京城府では特別經濟第二教育部昭和七年度豫算に關し懇談するため二月十七日午後二時より府廳議員控室に於て同部會懇談會を開催することゝなり二月十五日府尹よりそれぞれ通知狀を發送した

學校組合設置

昭和七年二月十七日附朝鮮總督府告示第六十四號を以つて左の通り學校組合の設置を許可した
一、名稱 永安學校組合
一、區域 咸北明川郡西面三鄕洞

一月の塩販賣高 二千八百餘萬斤

專賣局所管一月分鹽販賣高は合計二千八百四十六萬四千六百七十九斤で前年同期に比して實に一千八百九十五萬五千六百四十六斤の激增振りである、各所別販賣高は次の通り

新義州十萬七千七百二十八斤、鎭南浦二百九十萬三千六百三十六斤、仁川二百八十三萬九千二百四十七斤、群山百五十五萬二千九百五十九斤、木浦三十萬六千二百八十三斤、釜山六百三十一萬八千六百五十九斤、元山九十二萬五千九百三十三斤、淸津二百五十一萬二百三十四斤

備昨年四月より一月迄の販賣高累計は三億九千八百八萬四千五百四十八斤といふ好成績を示してゐる

專賣局工場員調 —昨年末現在—

專賣局の昨年末日における職工數は本局印刷工場及び各支局を通じて男工千百三十一名(四割八分一厘)女工千六百十九名(五割一分九厘)合計二千三百九十名で以上の内譯數は次の如くである

印刷工場男五十一名、女十五名計六十六名▲京城支局男五百四名、女四百七十六名、計九百八十名▲全州支局男百三十名、女百五十七名、計二百八十七名▲大邱支局男一百六十七名、女百五十七名、計六百六十二名▲平壤支局男七十九名、女百七十六名、計三百五十五名

人氣殺到のイースト大懸賞
どしどし應募下さい

誰れにも出來る 大懸賞 素晴しい賞品

問題
(一)錠劑藥用酵母「イースト」は何に良いか主效二つをお答へ下さい
(二)この廣告を御覽になつた新聞名
▲答案用紙は官製はがき
(一)何々 (二)何々 住所氏名
答案の文字は凡べて明瞭に書いて下さい
▲答案の送り先 大阪船場局私書函三八號 丹平商會懸賞係
▲締切は 昭和七年二月二十九日
▲抽籤は 正しい答案を纏めて所轄警察署員、新聞社々員の御立會を乞ひ嚴正に抽籤の上各等級を定めます
▲發表は 昭和七年三月下旬の本紙上(但し一等より三等迄)

第一等 懷中時計 一個宛 五名
第二等 勸業債券 十圓券一枚宛 十名
第三等 イースト 一圓瓶一個宛 二百名
第四等 シャープペンシル 一本宛 五百名
第五等 ノート 一冊宛 二萬名

イースト黨は一家揃つて健康!! この榮養にこの藥効!

主効
胃腸カタル、食慾不進
消化不良、食傷、綠便
脚氣、體質虛弱者、
腎臟病、糖尿病、産前
産後の衰弱等に好適

「イースト」は本邦創始の藥用酵母劑で、少量にて驚異的效力を發揮し品質斷然優秀、佳味にして、價格亦頗る低廉。健康素として最上。

粉末 一日量約五錢 錠
定價 粉、錠共 一圓。二圓。五圓 藥店百貨店にあり

たんせき ぜんそく

すぐ鎭咳るのですから、おためらひなく、龍角散をお用ひ下さい

せきは呼吸器へ直接に衝動を與へますから、罹つたら直ぐ治療しなければ不可ません。さまで苦しくないからと云つて、捨てゝ置くと、目に見えぬ力でズン/\亢進み、遂には肺炎、肋膜炎、肺結核に變症して取返しのつかぬ事になります。況して頑固重症のたんせき、喘息病は、直ぐ龍角散の徹底治療をお施しになるゝやうお薦め致します

登錄商標 龍角散

絶對に副作用なく
效果は最も迅速く
香味は最も爽快
大人も子供も病人姙婦も服み易し

龍角散の適應容體書
(咯痰)/たんにて常にゴホンゴホン惱む人
(喘息)/ぜんそくにてゼイゼイ息切する人
(頻咳)/せき頻に出で夜中オチオチ眠兼る人
(流感)/流行感冒より起るたんせきの人
(肺病)/肺病にて常に力なきせき出づる人
(血痰)/たん臭氣を帶び時々血の交る人
(音嗄)/音聲のかれ又は咽喉の痛む人
(小兒)/百日せき又ははしかせきの小兒

其の他如何ほど變症頑固の呼吸器疾患のたんせきも凡そ一二週間續けて服用すれば其効果は速に顯はる。

定價
二日半分 二十錢
四日分 三十錢
八日分 五十錢
十八日分 一圓
四十日分 二圓
六十五日分 三圓

本舖 東京市神田區豐島町 藥劑師 藤井得三郎
振替東京九一番 電話浪花[illegible]

▽全國各藥店にあり△

A7—8

地方版

平壤神社祈念祭

【平壤】神社では十七日午後一時から盛大なる祈念祭を執行多數官民の參拜を希望

釜山埠頭に釘付の 鮮米百三十萬叺

金利と倉敷で荷主青くなる 驚異的の奇現象

【釜山】阪神方面の相場に比較して落勝高の結果昨年末以來

釜山埠頭の

倉庫へ釘付けとなつてゐる鮮米は其の後も依然增加の傾向をつゞけ昨今では實に百餘萬叺二萬石に達し利用の出來る倉庫は勿論バラックの急造倉庫も全くハチ切れるばかり釜山開港以來の現象と驚異の的になつてゐるが先高を見越して買付けた鮮米も昨今の

內地相場が

騰り引立たない鮮米何時ごろになつて釜山へ腰を据ゑた鮮米が內地へ動き出すか今の處見當つかず船腹過剩の際に鮮米の積取りを唯一の目的としてゐる船會社でも四月頃には動くだらう位の極めて自信の持てない期待である、百萬圓の此の鮮米が何時になつて動き出すかは金利と倉敷料を負擔する荷主と銀行、船會社の三者が文字通りの

虎視眈々の

觀測で內地相場の騰上りを待つてゐる、若し船り遲つて五月頃まで倉庫の中へ釘付けとなれば本年の如くイヤに生暖かい時季には案外に早く變質する不安もあつて氣を揉ませること夥しい有樣である

近海航路船舶は悲鳴

【釜山】南支官島の杜絶、鮮米極度の移出不振、米價の安値つゞきにて朝鮮の購買力減退等々惡材料が重なつた爲め內鮮取引きは近年稀れな不景氣であつて釜山を中心に近海航路の船舶は悉く悲鳴をあげてゐる・朝郵大阪商船などを筆頭にして一月一日より十日までに釜山で陸揚げされた貨物は全部で一千八百噸に過ぎず昨年の同期に比すれば實に四分の一に激減し想像以上に不景氣の深刻さを示してゐる

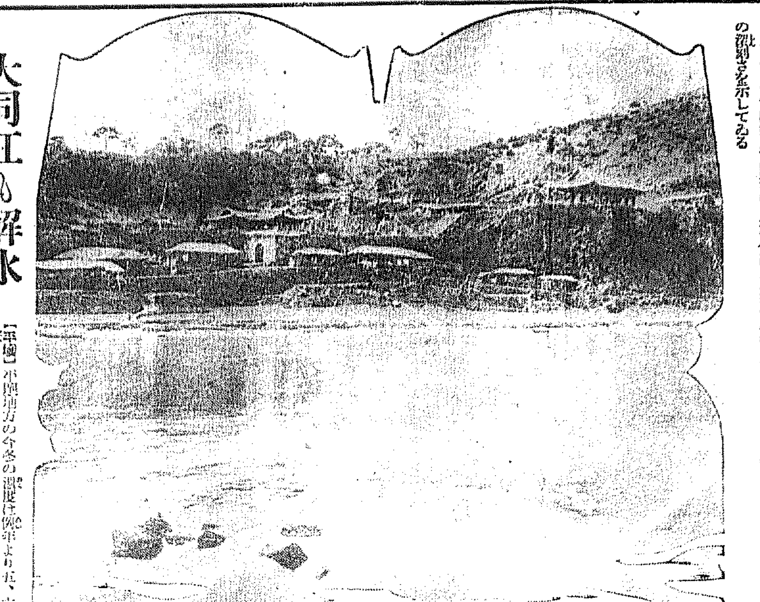

大同江も解氷

【平壤】平壤地方の今冬の溫度は例年より五、六度暖かく大同江も二三日前から解氷しはじめ十四日には南岸の一部を除く外は殆んど解氷した

惠みの春に躍る人々 官界大異動の跡

終生忘れない 堂本內務部長

【新義州】江原道內務部長に榮轉した新義州稅關長堂本貞一氏は道路開鑿の關係で十五日午後十時四十三分新義州驛發列車で單身赴任した尙同氏は昨年一月仁川から來任したもので明晰なる頭腦と圓轉滑脫な敏腕の人、稅關を手にしながら語る

在任僅か一ヶ年だが新義州稅關で關稅な問題も持たせめて事務終局を告げるまで來ひさして貰いたいのが本願だが官命なれば如何とも致し難い今回の事徒によつて關稅問題も一轉換をなすものと見られる、現に角この平和地の新義州で仕甲斐のある仕事をして來たことだけ終生忘れられない

裏から表へ 二課長を送る

【新義州】新義州から後任の關係へ宇木地方課長と金殖產課長の二氏が揃つて榮轉した、宇木氏は昭和三年の東大出身で中高文パスし昭和九年一月總督府官房事務官から道理事官に任官地方課長として着任した人で今年卅一才少壯官吏として將來を囑目されてゐる人、また殖產課長金大羽氏は平南の人で今年卅三才大正十四年の九州帝大出同十五年總督府屬を振り出しに慶州郡から產業課長に榮轉して來た人で溫厚な人で、劍業學について特に造詣深い

檢査課長仁川へ

【新義州】稅關檢査課長原賀太郞氏も仁川稅關檢査課長に榮轉同氏は大正十四年二月新義州稅關屬を拜して來任して後一ヶ月その間四代の稅關長に仕へた謹直な人である、仁川は舊任の地である

慶北も三名

【大邱】今回の官界大異動で慶北道から三名の榮轉者を出した

兪社會課長 慶興參與官

社會課長兪萬兼氏は學務局社會課長となり近く赴任するが慶北は二度の勤めであつたが今度も亦本府が二度のお勤めで林局長が慶北時代の長官であつた關係もあり方々新制度に依る社會課は社會教育課と宗教課が合併擴充され課だけに仕事も從つて仕甲斐があると云ふもの〻大邱には一年九ヶ月で取立て〻お話する程の仕事もせず去らねばならぬのが心淋しい氣持がすると語つてゐた

山地平南財務

地方課長から一躍平南財務部長になつた山地晴之氏である、平南の學務に三十二、この間まで平南の學務課の屬官であつた氏が三年後の今日堂々事務官として職を故鄕に飾るもので本人も平壤は全くの錦の樣なものであつたに違ひない、今報を擱つて述懷して曰く『平壤は使はれて困た人達ばかりで感謝られないや…ッフ』と

府勢發展に盡力する 多賀大邱府尹

財務部長から大邱府尹に轉じた多賀秀敏氏は今回の人事行政中の選任とも言ふべき適任適所であつた道廳に在職二年四ヶ月道內の事情が解つて居るだけに大邱府尹としても白紙でない所に强みがある各方面に知人も多く協力研究して府勢進展のために適切なる施設を取り當分は道極方針だ七年度豫算も査定に入つてゐる樣だから明日からでも事務の引繼を受けたい

最善の努力を 川本新財務

【大邱】慶北道地方課長山地氏は平南道財務部長に榮轉後任として本道學務課長川本邦雄氏が任命された氏は大喜びで語る

また事務の引繼を受けてゐないので詳しいお話は出來ませんが大體道內の事情も判つてゐますし皆さんともお馴染に願つて居りますのでこの點心强く思つてゐます上司の御方針を體しその地方行政進展のために最善の努力を捧げたいと思つてゐます

感慨無量 金慶北參與官

【羅南】咸北內務部長から慶北參與官に榮轉した金時權氏は次々に來る祝電を手に感慨無量の態で語る

私は咸北にはよくく〻の因緣があつたと見へ、去る明治四十三年二月私の官吏生活の振り出しとして本道に赴任してから、其後產業課長として平南に約一年財務部長として咸南に二年を過こした外は前後通して實に二十年の長い間厄介になつてゐる、其の間國境方面の郡にも勤めまし道廳にだけでも丁度足掛け六年今度の一年九ヶ月を加へれば足掛け八年もた譯で、道內の事情も隅から隅まで大體判つてゐるし、特に本道はこれからと言ふ所で今後の開發上眞に前途洋々たるものもあり仕事をする上には頗る張合ひのある働き甲斐のある所で、今去るのは全く名殘り惜しい氣がする、何分二十年と言ふ歲月は相當長いもので當時に比して人口の如きも二十萬人即ち一ケ年に一萬人宛殖へた勘定で、往時を回想すると去るに臨んで正に感慨無量である、只幸ひに新任地慶北には知事とはこれで三回目いつしよになり、知事とも二回いつしよになる譯で、極めて懇意な間柄だから非常に心强く感じてゐる、まあ各方面の後援をまつて腕一杯働く考へです、今後ともよろしく

江原の榮轉組

【春川】江原道では山本警察、瀨戶財務兩部長、渡部地方課長の三名の榮轉者を出した

感謝のみ 山本警察部長

山本警察部長は在任二ヶ年余その間道內治安の上に幾多の功績を殘してゐるが去るに臨んで左の如く道民に呼びかけた

不肖本道警察部長を拜命しまして茲に二年三ヶ月、不德菲才にも拘らず大過なく今日に至りましたは全く上司の御指導と管下一千百名の警察官諸君の協心努力並に官民一致の御援助の賜に外ならぬを信ずるのであります顧みますにこの二ケ年は我半島警察界並に本道に取りましては誠に多事多雜の時期でありました。即ち不肖赴任匆々勃發しました光州學生事件の餘波は其後各地に波及し警察官は不眠不休の努力を拂つたのでありましたが越えて昭和五年夏には今尙は腦裡に新たなる本道未曾有の大水害に直面し人命財產の救護にも奔命の力を致しました。又その慰問のため御差遣の侍從並に御探勝の兩殿下の御待遇あり、昨六年には彼の萬寶山事件の影響に因る鮮支人衝突事件あり引續き今日の時局に至つてゐるのであります幸ひに此間さしたる過失もなくりつゝあることを深く幸ひとすると共に部下警察官諸君の心勞に對し衷心感謝いたしてゐる次第であります。然るに因らずも此の度國家重大の時に際し咸鏡北道警察部長の命を拜しまして一層其の責任の重きを痛感し且つ克く其任に堪ゆるやを懼れてゐるのであります。幸に上司並に大方の御指導御鞭撻と郡民諸君の協力一致に依り職責を全う致したい覺悟でありますので何卒將來一層の御鞭撻を賜はらむことを望ふ次第であります

お隣りは結構 渡邊地方課長

【春川】京畿道地方課長に榮轉した渡部地方課長は江原道には因緣が深い。在勤足掛け四年その間本道を襲つた數次の天災に當つて實に緻密な頭のよさを發揮し敢ふべき幾多の功績をのこした榮轉もとより上機嫌で語る

全く意外です、因緣深い江原道を去るんだと思ふと名殘惜しい足掛け四年の在任中、大過なく職責を果たし得たのは皆樣のお陰と思つて感謝して居ります。丁度お隣りなので兩道のお互ひの爲めに何彼と稔せることを思ひその點は喜んでゐます

うんと働く 瀨戶財務部長

【春川】京畿道財務部長に榮轉の瀨戶財務部長は昨年一月全北から來任僅か一ヶ年一ヶ月、この間本道財務行政上少なからざる功績を殘して榮轉したもので喜びを語る

やつと江原道の知識を得て一仕事やらうと思ふ時、去ることは殘念です。而かも春川は山紫水明、住み心地のよい所で甚だ未練があります。まあ御國への奉公はどの道も同じことです、からこれからも精々奮鬪しませう

愉快に勤めた 李理事官語る

【平壤】平南道理事官から京畿道理事官に榮轉した李基枋氏は語る

全北金堤郡守から平南へ來たのが昭和三年四月で在任三年十一ヶ月であへ師傳の平南部、工業試驗所敷設なども其り平南では實に愉快に勤めさせて貰つた去ると思ふと名殘惜しい

な往氏は夫人との間に六名の子女があり長男貞(二)君は京城法學在學中である

名殘り惜しい 李咸北參與官

【光州】全南產業課長より咸北參與官に榮轉の李聖根氏は語る

私は昭和二年六月當地に赴任以來足かけ六年の永い間御世話になりました。その間郡民或は郡當局から各種品評會或は窮民救濟事業とか產業組合等產業上種々なる事もありましたが皆樣の御援助で大過なく過しました今回參與官に拔擢されましたが何等お話する樣な抱負はありませんが永い間住み馴れた氣候のよい光州の土地を去るのが心殘りです。私け家族は學校の都合で殘し私け本月末赴任する考へであります

モウはや古參級 信原慶南財務

【全州】全羅北道より慶南財務部長に榮轉した信原氏は辭令發表の翌日も地方課長室で內務部長留守の事とて忙しく未だ迄留守せぬといふ多忙さで、やつと十五日の朝部長室で會ひ得た。さすがにうれしさをつゝんで左の如く語る

在任一年半であつたが去り難い氣がする。財務部長の內でも古參級になつてだが、松下內務部長が全北で一緒で、大島府尹が京城で知初めてだから、全北土木課長だつた大森君も居るし、心强い

火保引上 絕對反對 城津で大會

【城津特電】咸北城津では十四日火災保險契約者大會を開催し、左の如く料率引上絕對反對を決議した

決議 火災保險協會朝鮮地方委員會が發表せる火災保險料金の引上は時代に逆行せる不當の措置にして契約者の受くる打擊は勿論一時商工業者に及ぼす影響極めて甚大なり依つて料率引上に對し絕對反對の意を表示すると共にこの際全鮮火保料率引上反對大會に合流して之が撤回を要求し其の目的の達成を期す 城津火災保險契約者大會

宇垣總督 湖南地方視察

【全州】宇垣總督は十八日頃湖南視察の爲來全の豫定で原田地方課長は十四日打合せのため出府した

加藤軍屬の最後の手紙

【元山】茅野大每特派員等と共に壯烈な最後を遂げた軍屬加藤清信氏はかつて元山にゐたことがあり現に府內明治町六潮商業學校常太郞氏の義弟で目下水產組合の加藤武雄氏の宅見に當り寄婦八重氏に宛てた最近の書信には『第一線に活動してゐる爲死は十二分に覺悟してゐる無事であれば便りはするが便りが杜絕えた時は死んだものと思つて下さい』と書いてあつた

於之屯の負擔輕減 二面代表陳情

【沙里院】鳳泉、西鍾の二ヶ面に亘る於之屯水利の關係地主代表今西道弘氏外四名の東拓移住民地主は十五日午前十時鳳山郡廳に山本郡守を訪問し同水利組合設立問題に關し種々陳情するところあつたが第一の要望條件は鳳泉、西鍾二ヶ面は其位置が比較的上流を占めてゐる關係上多額の組合費を負擔して迄組合設置の必要を認めないから强ひて設立せんとするなら其負擔額を反當最大限一圓六十錢程度にして欲しいといふのである

教育施設で 吳議員の獨舞臺

偏目論や脫線で賑ふ 平南道議會（第六日）

【平壤】平南道評議會（第六日）は十五日は午前十時十五分開會引續き七年度豫算の勸業費に關する質問に入り先づ崔昌議員（价川）から種子改良に[illegible]

共進會補助は必要ないではないか、植桑補助の外に蠶種に對し補助しては如何

と意見を述べ北條農務課長より種子改良に伴ふ好成績に就て答へ

▲吳座內務部長 共進會は地肥獎勵に必要なもので植桑への補助とゝもに必要と認めるが蠶種への補助は反つてしない方がいゝと思ふ

と答へ蠶業の有望なことを縷述し

▲李錫林議員（平原） 共進會は開會した方がよいが、蠶種代を安くし農資での手料は廢止されたい

と希望しそれ〻詳細說明あり

▲金觀銅議員（成川） 蠶種代金の支拂が期日が遲れると高くなるのは困ると思ふが如何

その他農林業に對する補助金に就て質問し北條農務課長より說明

▲李炳浩議員（大同） 副業獎勵費の減少は遺憾ではないか

▲李產業課長 前年度には購入費があつたが本年度はその必要がないため豫算は減つてゐない

更に李議員と產業課長の間に質疑應答あり、李議員の發言を保留し午後零時四十分休憩、その席上佐々木新任本府林野調査委員會事務官、龍渡同全南財務部長の挨拶があつた、午後一時再開

▲李炳浩議員（大同） 蔬菜栽培補助は朝鮮人の舖收につき考慮され勸業費補助は朝鮮人中心の副業獎勵に當てられたい工業試驗所補助は多過ぎる

と述べこれに對し吳座內務部長は

御意見には留意するが工業試驗所補助は工業都市をもつ本道として必要である

と答へついで

▲吳榮夏議員（龍岡） 鎭南浦果物同業組合は解散してはどうか、手數料が高くはないか、又檢査

▲北條農務課長 組合を解散する考へはない販賣方法に就ては留意する又販賣手數料は五厘又は二厘五毛で決して高くない

と突き離し崔東健議員（順川）と產業課長との間に織物檢査等につき質疑を繰り返し

▲尹永議員（中和） 勸業費でありながら實際勸業の總設け人件費以外は減ぜられてゐる感があるそれには先づ米の檢査員が以の檢査員も兼ねてゐるか

▲北條農務課長 出來るだけ兼務させてゐる

▲吳議員 勸業費中人件費の增加を削減されたいと思ふ

▲北條農務課長 檢査員は六七年前に各一名を增加してゐるが檢査件數が多いため增員は已むを得ない

とアツサリ片づけ

▲金德翁議員（鎭南浦） 鎭南浦果物同業組合は非常に苦境にある千名の組合員もまた困つてゐる檢査手數料一箱四錢を二錢に値下げしては如何

▲北條課長 事情は諒とする檢査手數料四錢を三錢に值下げしたのもそのため組合員の負擔輕減に努めてゐる

▲吳崇服議員（平壤） 五訓學務轄計畫はやめたのであるか、平鐵高普の寄宿舍は建設しないつもりか

▲福島學務課長 五訓學務轄計畫は國庫補助がない關係上中止してゐる、高普の寄宿舍は數萬圓を要する上に寄宿舍より下宿した方が得策のやうでもある

更に吳議員は

一昨年來多數の不良生を出してゐるのは監督の嚴重な寄宿舍生活をしてゐないためである彼等の將來のために之れが建設の必要を思ふが如何

▲福島學務課長 寄宿舍に置くないがヽが經費の關係上建設できないことは遺憾である

吳議員なほ引續き福島課長との間に質疑を重ね

七年度には過去の如く退學生を出すことはないかと

脫線して原田議長から注意され更に平壤醫學講習所充實問題に言及し

同所生徒が若干の寄附金を醵出せんとした際當局はこれを拒絕したといふが如何

と質問し

▲山內衛生課長 寄宿建設費が九千數百圓で大邱の一萬何程かに比し貧弱であるといふ話であるが財政上止むを得ぬまた生徒から寄附の申出で受けた事實はない

と答辯すれば吳議員は『寄附があれば受けるか』と追及し山內課長は申込みがないので未だ考へてゐないと逃げ

▲吳議員 朝鮮兒童は一學級に八十名も收容されてゐるに反し內地人兒童のためには一名の兒童のためにも學校用品が整備されてゐる自分は子供のためになれを希望する

この時原田議長は自分から答へたいと前置して

昨年の教育費內地人負擔は十三圓八十錢、朝鮮人負擔は九十錢といふ風になつてゐたのが本年け朝鮮人側を一圓にしたといふ有樣であり地方費負擔は內地人兒童一人に九圓八十錢、朝鮮人同一人に十二圓となつてゐる公平とか不公平とかいふが如きことは言はれたくない

と細々說明し吳議員は更に

普通學校入學志願者に試驗を要するは遺憾である何とかして全員を收容するやうにされたい

▲吳座部長 同感であるが然し入學希望者全部收容するには設備が大變である、自分の力で學校を建設する日の早く來らん事を望んでゐる

と述べ五時四十五分散會した

議案全部可決

【平南】開會中の平安南道評議會では十六日午後零時半までに昭和七年度豫算其他提出議案全部を原案通り可決確定した

漆樹の增殖 五年間に五十萬本

平北道の新規計畫

【新義州】平北泰川郡は我國唯一の漆の產地で現在約二十萬本の漆樹あり、道當局はこの事業の有望なるに着眼し昭和七年から向ふ五ヶ年間に五十萬本增殖の計畫を樹てゝゐるがその方法は道地方費から二百五十圓、森林組合から二百圓を苗木代として補助し實川の地方費苗圃において養苗し一般に配給するはずである

物騷な間島地方

共產黨の殘黨 記念暴動を畫策す 警戒やうやく嚴重

【間島】各地に潛伏する共產黨は來る五月三十日を期し、いはゆる五、三〇事件の記念暴動を計畫しある模樣があり日支官憲の警戒は嚴重を極めてゐる

呼び出して射殺

【間島】和龍縣四道溝の共產黨幹部々長劉某は去る十三日午前十一時頃支那巡警の來訪をうけて會議中突如門外から主人を呼ぶ聲がしたので門口に出たところ門外で待ちうけてゐた怪青年は矢庭に二發の拳銃を發射し即死せしめて逃走した急報により我が南陽分署から數名の警官急行搜査中

また射殺騷ぎ

【間島】間島延吉縣銅木溝公安局第二分駐所の通譯處振整は去る十一日午後七時頃同地李某方で[illegible]家へ遊びに來てゐた所[illegible]

低資の功德 汶山農民雀躍

【汶山】一年間の營資のため捕つた貧農に秋收期には[illegible]く虐めつけられて泣きの淚で米を斤を二圓四五圓のベラ棒な安値で買り放す悲慘な農民を救ふため坡州信聯會では低利資金を融通したることの御陰で賣り放しを免れたものの八千五百七十九石に達したが最近讓渡したので石當四圓十八錢も利得した農民は欣喜雀躍してゐるが日步一錢八厘の利息を拂つても三萬四千八百六十四圓二十錢の利益したと井上郡務主任の話

新義州の軍營設置 一年延期通知

【新義州】朝鮮へ師團移駐の際に新義州に旅團または聯隊を設置されることになり、過般鮮黨南省長務課長安藤大佐一行が來新し軍營敷地寄附問題まで話を進めたが軍縮の致事が一年延期となつた結果之が實現も自然延期されるに至つた旨朝鮮軍中山參謀から平北道當局に通知があつた

大邱の火事

【大邱】十五日午前一時廿五分大邱市場北通り市木商相成調方から出火し同二時鎭火したが原因は溫突の不完全からで損害額は約千五百圓に上つてゐる

大邱學生の反戰ビラ事件

やつと取調べ一段落 三名とも送局さる

【大邱】昨年十二月四日未明大邱八十聯隊及び中學、高等普通等に反帝反戰のアジビラを撒布した大邱第一次アジビラ事件は發生後直ちに道高等課と大邱署高等係の活動によつて檢擧され今日まで二月半がかりで取調べを終つたが搜査中諸多の秘密結社事件發覺その內容相關連してゐたため調査事件より遲れてこの程漸く一段落ついたので大邱商業退學李東雨（二〇）外三名は一件書類と共に十六日檢局に送致されたが、右ビラは慶尙北道の安永達（二）外一名がビラ八百枚を印刷し昨年十二月二日來邱し李東雨外四五名と謀り手分けして撒布したものであるが主犯安永達は慶南警察部に送致された

怪しいトランク 大邱驛で拾ふ

【大田】九日大邱驛待合室でトランク一個を拾得屆出あり大田署で內部を檢査すると軍服上衣一、軍帽一、軍衣袴物一、サーヂ釈袴一、首下駄一足といふ珍無類の荷物と『大田本町一丁目堤政助方岡田富藏』とある名刺が一枚同署では怪しいと見て大田署に調査方を電請した結果先は既に轉出後とて搜査を持て餘してゐる

麗水の放火公判

【光州】十五日午前十時から光州地方法院で開廷された麗水西町板場職權度碩（二五）が一昨年同町旅館の金宇淳方外二戶に放火した事件の公判が開廷されたので光州高等女學校四年生、女子高等普通學校四年生が公判を見學した

湖南線の警備演習 鄕軍學生參加

【大田】步兵八十聯隊大田第三大隊の湖南線并山木浦間及び光州線の鐵道警備演習は十九日より開始され既報の通り關係各地の鐵道從事員在鄕軍人分會、中學學校生徒など多數參加ありて橋梁、トンネル、線路等の破壞を想定せる大規模の警備演習なるが大田鐵道分會では特に東島副署長引率の下に五十名參加する事となつた

海州展望臺を擴張

【海州】神社の後高く聳ゆる首陽山の中腹に設けた展望臺は、近くは海州市街、遠くは龍塘浦の海を一望する海州唯一の眺望の場所で此處は一昨年在鄕軍人分會員と消防組員とが岩石を切り開いて設けた場所だが、今年は第二次の計畫として紀元節を期し現在の場所の上段に櫛木と岩石を切り崩して擴張工事に着手これが竣功の曉には更に東海州驛附近の平野、西は翠野紺一帶を一望にすることが出來る

釜山府の整理 十五名だけ發表

【釜山】大島府尹の就任以來噂々傳へられてゐた釜山府職員の人員整理は十五日發表されたが目野水道、村上土木技手以下十五名が整理され久しく府土木主事として轉任してゐた田中佐太郞氏は府立病院庶務係主任に轉出し水道主任は富平町公設市場へ轉出した、久しく沈滯寥闐した府內の空氣が幾分明かになるだらうと好評である

平壤步兵聯隊 鐵道警備演習

【平壤】平壤步兵七十七聯隊渡留部隊では十六、七の兩日に亘り同隊員總出動で京義線西浦、黃州間の鐵道路の警備演習を行ふことゝなり目下準備を進めてゐるが獺貝司令官は十六日午後二時卅一分發列車で同地一帶に於ける攻防演習を觀戰同五時五十分平壤驛着列車で來壤鐵道ホテルに投じ十七日擔壤天同兩驛附近に於ける最後の演習をみると

咸興學童貯金

【咸興】小學校が先鞭をつけた咸興府內初等學校の學童貯金は節約觀念の涵養に舊正月の濫費防止の二大要求に刺戟されて各普通學校でも合流し八、九、十の三日間盛大興局員が各普通學校に出張取扱つた貯金高は

▲第一普通が三百二十八口の內新規九十九口この金額百四十五圓五十五錢▲第二普通は三十口の內、金額十五圓四十五錢▲女子普通百五十一口の內、金額七十六圓卅二錢

合計五百九口二百三十二圓三十二錢の取扱中新規九十九口に及ぶ盛況を呈した

人の動き

▲佐藤德重氏（群山府尹）十四日朝釜山上陸十五日朝歸任

▲山根太吉氏（釜山）十五日朝內地より歸來

▲藤井寬太郞氏（土地改良社長）十五日朝釜山通過京城へ

▲荒井金山驛長夫人 荒井八郞氏長女洪子さん往報で病臥中の處十五日午前七時遂に逝去享年廿四歲十六日午後四時谷町府營齋場にて葬儀執行

▲高大郞平安道支局長 二十一日全州着の豫定

▲信原慶南財務部長 同上

▲池田專賣局長 十五日來安同夜[illegible]

▲熊谷六郞氏（總督府外事課長）同北行で[illegible]へ

▲岩佐朝鮮憲兵司令官 十五日來安ホテルへ宿泊

◇

【元山】公立第二小學校第十七回年開校記念式は十五日午前十時卅分から同校に於いて擧行したが府內各學校長、父兄等多數の來賓あり盛況であつた

◇

【沙里院】高女校では來る二十一二の兩日同校教育品展覽會を各學年に亘り開催し同之れに併せて二十一日午後一時より生徒保護者大會を開催する豫定である

◇

【木浦】濟州島司は同時に濟州警察署長を兼務してゐるが便利よりも不便が多くその上に濟州島特殊の事情もあつて歷代警察署長問題が今次の海女騷擾事件から再燃してゐるが道としては專任島司に贊成してゐるが本府で單止してゐる模樣であるから實現は困難らしい

◇

【光州】市內の消防タンクは錦町商店前と幾木時計店前の二ヶ所の外に消防用井水が二ヶ所あるのみで火災の際非常に消火に不便を感じるので今回左記の三ヶ所に消防タンクを設置すべく計畫 商品陳列所前、郵便局前、仁醫商店前

◇

【間島】龍井村の內地人側吉會道通勵資金調理委員は去る十三日午後七時半から第一回の協議會を民會々議室に開催し資金の調達方法其他に付意見を交換・協議した

◇

【雄基】吉會線終端港の候補地雄基地方地價十倍二十倍と暴騰し登記所の事務激增し一月中登記件數一二〇〇余件に及び例年の四倍以上になつてゐる

◇

【仁川】商議役員會は十五日午後三時から開催火保率引上反對につきては近く京城で開催される契約者大會に出席する事に意見一致し朝鮮關稅納金拂戾しについては關係方面の斡旋に當る事に衆議一決

慶北運轉手試驗 合格者を發表

【大邱】慶北道春季自動車運轉手試驗合格者は內鮮婦子軍も交へて五十五名で合格者は左の通り

河道坤、金俊鉉、韓容明、金泰石、金萬述、金在任、金龍地、金周、朱斗煥、金桂植、富岡保人、尹炳烈、李斗琪、張丙年、金致漢、崔錫根、李潤寬、姜大鎬、朴仁龍、朴潤秀、車泰煥、徐昌鶴、姜信用、李昌祚、金珪錫、李相俊、石原新一、朴潤燮、金鳳朝、金嘉甲、朴云用、鄭泰福、權南昌、崔乙祚、崔盛辰、裵奉伊、河龍出、金敬龍、金性鍾、姜木守、李日出、小松みね▲再試驗合格者李傑玉、張斗洲、李泰碩、孫南吉、吳相鎬、崔云泰、八杉坂吉、金汝字、金進守、白月是、鄭仁碩、姜日道

あの街 この街

▲[illegible]安東支店長 病氣のため入院加療中十五日午前十時半死亡十六日午後四時日蓮宗法華寺で告別式執行

▲八木元八氏（採木公司理事長）上京中の處十六日歸任

▲黃海道矢澤技師は醫業講話會講師として十二日沙里院より海州

▲町田久馬氏（新任全北土木課長）十五日午後四時五分沙里院發赴任

▲吉本寬馬氏（安寧水利組合理事）十五日午後四時五分沙里院發京城へ出張

文壇名流夫人方と美顔化粧品

その二

コテイに比べて

久米艶子

一日の違ひで、前日に、色がよささうなので、高價なパリー製の水白粉を求めてしまひましたが、その翌日、肌色美顔水を使つてみて、色もツヤも氣に入り、私には、丁度いゝ水白粉なので、値もお安く買へたのにと、殘念に存じました。色の白くない方に、この程度の色合の肌色が、私と同じやうに、お氣に召すのではないでせうか。

何時もするやうに、海綿に浸ませて附けたのでしたが、美しく上りました。海綿用水白粉としても、新生命のある白粉でせう。

仕上げに肌色美顔粉白粉をパッフに含ませて輕く叩いてみましたが、粉のキメの細かさといひ、ツヤのいゝ點といひ、平常使ひ慣れてゐるコテイ粉白粉に比べて、遜色がないと思ひました。

優しい香と色

長田政江

私は、以前から、ずつと、「美顔」を使つて居りますが、殊に肌色美顔水は、目立たない品のいゝ色ですから、私ども年配の者にも、大變いゝ白粉だと思つて居ります。

それに、匂ひが、優しくて柔らかなのが、いゝ感じです。主人が、香には大變鋭敏で香水なぞ、いつも香を見分けて貰ひます。強くない、優しい香がいゝと申しますので。天顔粉白粉も、他の肌色は黄味が強すぎるやうですが、肌色粉白粉は、柔らかな落付いた色で、キメも細かく、ツキも大變いゝので、仕上げに刷いて愛用して居ります。

それから私は、年配の方が汚くしてゐるのを好かないんですが、餘程地味な方でも、肌色美顔水のうすい所でお化粧なさると、氣持のよい身嗜みがお出來でせうと思ひます。若い方は、肌色粉白粉を刷くといゝでせう。

尤も私は、昔から白色美顔水の愛用者なのですが……。

ともし火と陽

長谷川時雨

外に出る機會の多い近代人のお化粧は、戶外では陽が明る過ぎますし、家ではまた燈火が明る過ぎるので、純白の白粉ばかりでは、白くない日本人の栗色の肌を、白く美しく見せようとするには無理になつて來たやうです。昔ですと、外出することが少く、家の中は暗いんですし、燈火も仄かで、たゞ白く見わてゐれば胡魔化しが利いてゐましたけれど――。この點で、肌色美顔水は近代的な美しさに、お化粧するのに好適でせう。

よき贈物

牧和子

永年ロンドンやパリーに住つてゐましたので、歸つてまゐりましてからも、持ち歸つた化粧品の殘つて居りましたものを、何といふ事なく、たゞ習慣で、無くなる迄と思つて、いまだに使つて居りましたが、こんな良い白粉がこちらにあるのを始めて知りました。

肌色美顔水と、肌色美顔粉白粉でお化粧してみて、「舶來品に決して劣らない」と私まで嬉しく思ひました。

今度、親しいお友達に贈物する時には、「美顔」の組合せ箱を、皆様に差上げようと思つてゐるほどです。

好みの濃さ

吉井德子

こゝ暫らく、朝の洗顔後、下地として、肌色美顔水を附け、上からクリームで押へ、次に今一度肌色美顔水を塗り其仕上げに、肌色の美顔粉白粉を刷く順序で、續けて毎日使つてみて、手早に美しくついて、好い化粧料だと思ひました。

附けて自然な白さに見わる事も氣に入りましたが、他の水白粉の様に濃過ぎない點が私の好に合つてをります。

右 牧逸馬氏夫人 和子樣
上 吉井勇氏夫人 德子樣

左 長田幹彦氏夫人政江樣
下 長谷川時雨夫人

久米正雄氏夫人 艶子樣

商工省 產業合理局 **推奨** 同局の內外品比較檢查に於て美顔化粧料各種は特に優秀なる國產品として選定せられました！

美顔(びがん)

▲品質の優秀を以て非常な御信用を戴いてをります 御愛用を感謝致します！

▲品よく附きのよい **美顔白粉** 固煉白粉‖煉白粉‖粉白粉

▲顔化粧を活かす… **美顔おしろい下**

▲淸新なお化粧に… **白色美顔水**

▲現代化粧料の花形 **肌色美顔水**

▲健康色の水白粉… **淡紅色美顔水**

▲顔色を美しくする **美顔ユーマー**

▲荒を止め美を増す **美顔クリーム**

▲お顔の爲一番よい **美顔洗粉**

▲ニキビ治すに…… **にきびとり美顔水**

▲素顔の美を養ふ… **美顔水**

▲學理を最も正しく應用したる科學的美粧料！

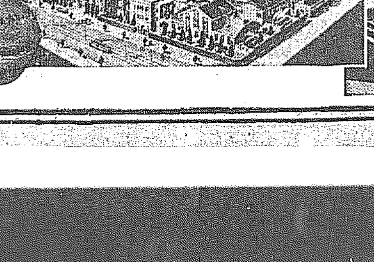

桃谷順天館ミ同研究所及び工場

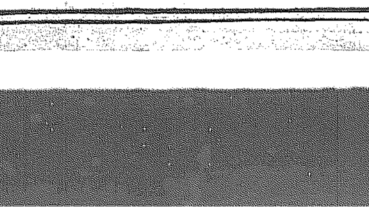

桃谷化粧品原料工場

美顔化粧品本舖
株式會社 **桃谷順天館**
大阪市港區市岡元町五丁目◆東京市日本橋區本町四丁目

滿蒙を訪ねて（1）

鶴田吾郎

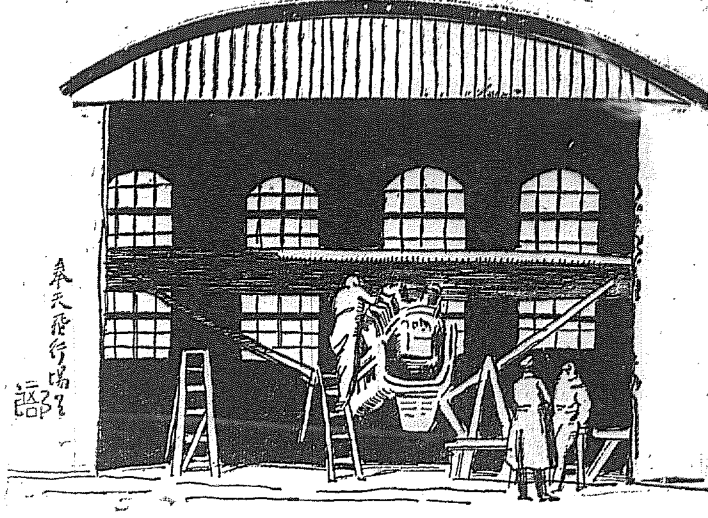

奉天飛行場　門を出て、東京の砲兵工廠の四倍もあるといふ、想像もできなかつただゞつ廣い兵工廠の前を通つて行くと、南側に廣い飛行場が雪で眞白に光つてゐる。

此處を占領した時は、四百臺も飛行機があつたさうだが、その中使用出來るのは一臺もなく、隨分燒いて了つたとのこと。それにしても學良が飛行機好のところから、使へもしない樣なものを矢鱈に並べておいたものだらう。格納庫も堂々たるもの、奉天は表から見るとなんだと思ふが、裏——裏——に出て見れば、これはえらいといふ感じである。

關東軍飛行Ｈ中尉がゐて、

いま此處へ來られても見るものはありませんよ、御覧の通りドック入りをやつてゐますからね、といふのであつた。

二、三臺の機の中にプロペラーをならしてゐるが、それは無聊のつれ／＼ともいふべき處、皆飛行機は長春やハルビン方面に飛んで行つてゐるらしい。

ハルビンまで三時間、酷く寒くさへなければ飛んで行き良いものだ。だが乘りますかといはれたので、早速一週り奉天の空を飛ばして貰つたら、見下ず奉天は貝殻と黑い屋根ばかり、閑暇に目排ける飛行將校もこれでは目を樂しませるものがないのだらうと同情できるのだつた。

生物學上より觀た蠅（六）

九大教授理學博士　小林晴次郎

本稿は一月二十三日本社來青閣に於ける講演の梗概である

黴に水だけでやつた場合はこれは全く繁殖しませぬ、さうして一週間内で死んでしまひます。何にもならない時は、これは一日乃至四日間の中に死ぬ。此一日乃至四日と云ふ樣に差が非常にあるのは濕度の多少と溫度の高低によるのであります。どうだらうか、これは案外よくない。大分命は續きますが殆んど卵を産まない。命の長さもビスケットの場合より惡い斯ういふ大體結果になつて居る。それから考へるといふと蠅の養分には何が一番よいか、ビスケットとヘプトン水を與へたのが一番よいのは、恐らく含水炭素に——蛋白質の滋養の量が加つたからだらうと思ひますが唯ヘプトン水と砂糖といふが如き簡單なものを合せたのはどうもつけないらしい。此不成績の原因はどういふ成分の不足で斯くなつたのであらうか、或はヴィタミンの樣な物質が入用になつではないであらうか。皆さん御承知であらうと思ひますが、人間の食物の中には成分として含水炭素と蛋白質脂肪、礦物成分の外にヴィターミン（Ａ、Ｂ、Ｃ等いろ／＼ある）の必要であるとは御承知と思ひます。蠅にも亦そのヴィターミンのやうなものが要るんぢやないかと思ひます。但しこのヴィターミンの實驗は昆虫では非常に難しいのであります。高等動物で考へると一寸僅しさうであつて實は難しい故に目下は未だ蠅にヴィターミンが要るか要らないかを決定し得て居りませぬ、他の昆虫に就てもヴィターミンが要るか要らないかは充分研究されて居りませぬ要らないといふ人もありますがその實驗に不備な點があり、未だ決定されてない、それから斯ういふ條件の下で蠅は一生涯をどういふ風に送つて居るだらうかと申しますると、蠅は[illegible]たやうに條件がいゝと一晝夜經つと交尾します。然るに外界の條件溫度が低いといふと一ヶ月經つても交尾しませぬ。現在飼つて居るもの丶中にこんなのがあります之は食物が惡いのではなく溫度が目下低いからであります。但し溫度が何時も低いのではないのでありますが、一日中半分以上が十五度以下になるから交尾をしないのであります次に産卵でありますが外界の條件が都合がよければ二晝夜位すると卵を産む然し外に條件が惡いと一ヶ月經つても産まない場合があります。今日（二十三日）一つ卵を産んだのがありますが、これは昨年十二月十六日に成虫になつたのであります

◇　◇

それから四十日近くかゝつて本日産卵したのであります。第一回の産卵後一定日經つと第二回の産卵をする、條件さへよければ第一回に續いて第二回、三回、四回と、一つの雌が何回も卵を産みます、雄もズット生きて居つて交尾を何回も繰返す、私の實驗で一つの雌が卵を産んだ回數の最も多いのは四回であります。外國の成績では六回の記録があります一回に産む卵の數は百から百五十、平均百二十位産みます。三回、四回と重ねる中にだん／＼一回の産卵數が少くなる、後には二、三十位しか一回に産まない。蠅は老衰するかしないかと云ふにどうも老衰するらしい。溫度が高くて其他の條件がよければ第一回の産卵は二日で、二回目も三、四日で産卵しますが三回四回と、だん／＼と卵巣が成熟する期間が長くなつて來て、四回目位からは成熟しないやうになりますから、これから考へますと老衰もあると思ひます。蠅の命は溫度の高い時と低い時と違ひます夏の暑い時であれば一ヶ月乃至三ヶ月、冬の寒い時には三ヶ月乃至五ヶ月位生きて居ります。私の研究では一番長いのが百六十五日、その外百五十日内外のものは幾らもありました。それから現在私の飼つて居るので最も古いのは昨年の九月の十七日に生れた所の雌が今猶健在であります。百六十五日と云ふのは世界一のレコードであります。外國の例では百十六日であります。それで雌と雄とどつちが長生をするだらうか、平均しますといふと長生するのは雌である。雄の蠅はやゝ短命である、尤も雄でも百五十日といふ、長生した例があり餘り雌と異らぬ事が多い。雌は卵を産むから早死するといふ事はない今の百六十五日生きた奴は、一生涯に何回も卵を産んで居ります。雌だけ飼つて置いても卵を産みます。併し此卵は勿論發育致しません。それから澤山飼つて一つの入れ物に十五、六も入れて置いた方が、雄と雌と一つの籠に入れて飼つたよりも繁殖率が非常に多い、それは發育の早いもの、長命のもの同志が交尾し産卵するから、此のやうな結果になるのであります

ロビン・フラワーの詩と飜譯（下）

綠木智勝志

フラワーは他に映像を目的とした縫樹にも突き進んでゐることはこれらの詩によつて疑ひはないであらう。これらの詩は正統英文學の傳統たる沈默思想的性質を立證的に反射してゐる。それにもかゝはらず彼は今日のゲール飜譯者の先輩の一人として有名であり『英國博物館内アイルランド原稿目錄』を完成した。この大仕事はスタンデイッシュ・オグラデイの死によつて未完成の儘殘されたものである。スタンデイッシュ・オグラデイは往時の歌謠詩人の後繼で途方もない敍事詩のスタイルを想ひめぐらしてゐた人である。フラワーはその過去の英雄的世界との詩的同一視を避けてゐた。併し中世の詩の著者が不注意にも手を觸れずに殘した肝要な箇所をそれらの抒情詩によつて擱むことに成功されてゐた。歐州大陸の小舎に立籠つた初期アイルランド修道僧達は自然の優雅に對する囑々しい感受性においてフランス政情院に先んじてゐた。フラワーが發見した中世の抒情詩はＷ・Ｈ・デヴィスその他の表した現代感情と一致する。みそさゞいを書いた一無名詩人の此の數行を敷直するには何の潤飾も要らない。

小さな詩人よ　歌手よ
終日枝揃を惠るな
三匹の蚊は詩人の御飯
それを一日で喰べきれない
お前は眞近の蚊を捕つた
褐色の鋼で擱擱み
習俗を通つて廻るお前のひよこ
若しも雨でも降つて來たら
ザブ溺れになるにきまつてゐる（原文省略）

フラワーのすぐれた學才は併しケルト語にのみ專心してゐることを許さなかつた。彼は『汚れた皮面に失はれた奇妙なもの』のみを求めて滿足するやうなことは出來なかつた。彼は本を閉ぢて默想的精神が人間生活の中に觸れて行くものを探究した。そしてブレエトバスケット※質驗と呼應の感動に敏起するやうに[illegible]せ集つた。

危げな小舟が波を乘り越へて來るやうに、吾々は暗澹の中にゲール人の聲を聞いた。

水は磯から激しい雫で燃ひながら
鈍い情熱の大きな球で
閑遊の藻庁を追ひ廻す
聲は歌ひ上げる——馳る水、淨る僕の調に（靉んだ朝霧の中で
私は一人の處女に會ひました。
そして縮れた髮の綿の下で彼女は跣足で立つてゐます
貴方は（ヘルン？）貴方はデアドラ？
私が尋ねると彼女は答へて
何にもないの、たゞのアイルランド人
男の人達はわたしのために死んだのよ
男の人達はまだ／＼死なねばならないわ）
そこで聲は死んだ。晴澹の中に
燃ひながら大きな島の幻が水上へどつと隱僻を持ち上げた
そしてその翳翔の上には星のやうた弱い光——

飜譯者としての仕事に對してもフラワーは想像的情操と經驗とにこのやうな豐富さを示してゐる。技巧的模倣は機械的であると氣づいたから、フラワーは頭韻法の錯綜し織組んだ調和とアイルランド語の内容律を保持するために單純な英國抒情詩の音律を代用したことについて辯解した。併しこゝにあげる數行に於ては彼は一ノルマンアイルランド抒情詩から無意識的に感化を受けてゐる。そして其詩の軟かな韻律はイギリスよりも寧ろ故國の傳統と一致してゐるやうである。

優い羅きのヴェールを被り
女よ、軟かく波打つお前の髪は
デヴィッドの息子アブサロムを
尻込みさせてしまつたよ

押韻と正確さに凡譯の全力を注いだとはいへ、これらの飜譯は、直ちに藝術の忘れられてゐた部分へ吾々を立戻らせるところの直接な想像的感性を持つてゐる（完）

その頃を語る（19）

哀しき道化（中）

澤村源之助

串四郎さんの亡くなつた十五年の十一月に私は名題になり、同時に亡夫の名を繼いで澤村源之助を名乘ることになりました。

その時の狂言は一番目が『黑白論織分博多』二番目が『假名常世譽』——双方とも默阿彌さんの新作でした。

その二番目に、私は宜屋の娘おくらと云ふ可成り主要な役を勤めました。私の二十五の年です。

その中に漸次新富座の入りが惡くなりました。經營困難になつて來て、入りがあつてもいけない所を隨分な不入りの時もあつた位で、これは守田さんが芝居の位を高くするといふので大變お金を使ひましたが、そのためかと思ひます。しかし、これも私には好都合だつたと申しますのは、手元が苦しくなつた守田さんのためにそのお金をつくるために役者までが物を探すやうな譯でしたから無人芝居でもいゝ役者を抱ねられません、いゝ役者を抱ねるにはお金がゐるし、その金は拂らないと、いつた譯で、そのために一寸した役は私の身體で間に合せるやうなことになる、何うせ九代目さんや五代目さんのお氣に入るやうに芝居は出來ませんが、之には頭役が口をきいて『何うぞ源之助で我慢をなすつて下さい』といふやうなことになる。こんな譯で、この時代に色んな役をさせて貰つたのが大變今日になつて役に立つてゐると同時に、私といふものを人樣に見て頂けるキツカケがついた譯なんでした。

二十二年の十一月に歌舞伎座が出來ました私は、九代目さん、五代目さん、左團次さんにくつついて新富座からその歌舞伎座に出勤しました。

その時、默阿彌さんの『天衣紛上野初花』が上演されて、九代目さんの河内山、九代目さんの直侍、左團次さんの金子市、凡て書き下し當時の役割の所に、私だけ、半四郎さんのやつた三千歳をふられて、半四郎さん讓りに勤めた譯でした。

そこまでは、右のやうな代までトントン拍子に役者の出世をいたしました、それが幸でそれからがいけません。

その頃、神田に三崎座と云ふ小さい芝居が出來ました。田村成義さん、坂野半十郎さんそれに守田勘彌さんも關係して居られて、出たら何うだと話を受けました。その時分小芝居と云ふものへ、大芝居の役者の出るのを嫌はれてゐたものて一度落ちたら一寸歸つて來られないので、私も二の足をふんだのですが、何しろ關係者が一流方であり、引き受けろと云つて頂いたので、馬十さん、幸藏さん、宮松さんなどと一緒に出勤することになりました。

木挽の森木座のやけた後でしたから、大變珍しがられ重寶がられて、初めの中は驚く程お客がついて來て大した景氣でした。私達も之れでいゝ氣持になつてゐたのですがその中に森木座が出來上る。——さうするとばつたり入が止りました。しかも何うしても挽回することが出來ず、一日一日落ち目になつて行くばかりでした。

その中に太夫さんに滿足な身上が拂はなくなつて來ました。一座の中には旅へ出る人もある。外から次第に見知らない役者が這入つて來る。さうして、その時にはもう田村さんや守田さんも疾うに手を引いてゐたのです。

知らない中に舟は沖へ出てゐました。身の廻りの景色は變つて、すぐそこにあると思つてしまつたと云ふ按配です。

大芝居へ離れぱいゝと云つた所で、今更便手を失つて離れるものでもなく、小芝居落ちをしたものは理由なしに、もしくは條件なしには舞臺をふませないと云ふ掟お儀として立つてゐます。若い、賣り出しの、その上に身分以上に待遇され、よい役をつけて貰つてゐるだけに、新規蒔直しに平の相中からやり直さなければならないと云ふことは——若かつただけに出來ない相談でした。

途方に暮れてゐると、猿五郎さんの大阪行きの話がきまり、田村さんの骨折りで私も連れて行つてやらう、『神明惠和合取組』の髪五郎の女房に五代目さんが所望してくれた、と云ふやうな有難いお話で、辛うじて大阪行きの仲間に加はることになりました。

品質本位

蜂（ハチ）ブドー酒（シュ）

愛飲家優待　景品附特賣

一本で

一等・白金時計があたります

景品（二百萬口分）

一等　白金腕時計　一個　一千本
二等　金側腕時計　一個　二千本
　ベスト寫眞機　一個
　又は　絞錦紗大巾兵兒帶　一筋
　鋼鐵製手提金庫　一個
　美術鋳型半銅火鉢　一個
　の内一品
三等　合金製莨セット　一個　三千本
　旅行用化粧具組合　一個
　又は　吸物椀（漆器）五客
　純毛合シャツ（上下）一組
　美術銅製花瓶　一個
　の内一品
四等　上等コーザン石鹸　半打　四千本

正規の應募者全部へ
漫畫家　岡本一平　田中比左良　前川千帆　宮尾しげを　五畫伯執筆の
等外　漫畫繪葉書　五枚一組　進呈
但し右景品に當らぬ方は繪葉書のみと御承知下さい

副賞　ライター付シャープペンシル　一本　贈呈
同時に（個々は無効）數口應募者へ十口毎に一本贈呈

空くじなしの大景品

●方法

蜂ブドー酒の包紙のレッテル一枚を以て一口とし　二千口を一組とし　當籤番號は各組共通　レッテルの裏面には左記條項御明記の上　開封にして（二錢切手貼付）御投函下さい

一、御買上店名及び月日
二、この廣告を御覽になつた新聞名
三、アナタの御住所と御氏名（同居者は何某方まで）

御注意…住所氏名不明瞭及び包紙レッテル以外は無効とす

●規定

募集總數　二百萬口（レッテル一枚一口）
締切　昭和七年三月十日
送り先　東京市日本橋區本町二丁目近藤利兵衛商店懸賞係
抽籤方法　一口毎に抽籤券一枚呈上　二千口を一組として抽籤　當籤番號は各組共通
當籤發表　昭和七年四月五日前後　全國有力新聞紙上
景品發送　發表後一ヶ月以内

（台灣を除く）

東京　大阪　株式會社　近藤利兵衛商店

白堊殿堂を中心に— 空と陸との攻防戰

光輝ある記念の三月十日 軍部の催し物決る

來る三月十日の陸軍記念日は丁度日露の役で奉天の會戰に大勝利を博ちてから二十八年目の月で、しかもその頃の事志の第二回が今回の滿洲事變で奉天を中心にわが皇軍が第一線に働いて居る兩國の秋なので、わが軍部ではこの記念日を意義あらしむるべく全國的に大きな催しをなし、ますます國民の意氣を揚がらしむるやう種々計畫をすゝめてゐるが、駐在軍の一部を出征せしめたこの事變に最も深い關係のある京城においても時節柄特に民心鼓舞のため大々的な催しをすべく目下朝鮮軍司令部を中心としていろいろ計畫をすゝめてゐる

新兵器と新戰術 壯烈なる模擬戰 夜は映畫と講演の夕

その計畫はまづ三月十日午前十時から十一時半まで總督府の大白堊館を中心に飛行機の

空襲 來に防空の大演習を行ひ、空中に夜襲飛行機の飛翔が行はれ地上には高射砲の迫擊砲新兵器と新戰術とをおりまぜた壯烈極まる模擬戰からはじまり引續き分列式を舉行して士氣の壯んなるを宣揚し、午後には奬忠壇二十分から一般國民參加において軍司令官の招待で朝鮮名士三千名の大宴會を開き、三時から三十分間にわたりDKにおいて軍參謀長のラヂオ

組織的な全部の大衆に呼びかけ期に

夜 は本社の主催、軍司令部、總督府の後援で本社來賓室にて軍事映畫大會が催される一方、別に朝鮮新聞社後援の講演會も開かれる豫定で、十日全一日をわが皇軍の光榮あり、榮譽ある過去と現在を記念し、光輝ある將來を約束して民衆にデモンストレーションを行ふことになつたが、この日は

意 義ある國民的記念日の一日として今から期待されてゐる

虎退治に出掛て 慘殺死體を發見 虎が出るとの噂を聞いた 被害者の友達が犯人

【大邱電話】金泉郡曾項面桃谷洞の青年趙三名は最近附近の山中に

虎が出る との噂を耳にし隊をもつて虎退治に出かけたが、十四日午後六時頃同面同洞から石峴面任坪洞に通ずる山道の下に半分埋められた頭部の朝鮮人男の慘殺死體を發見金泉署に屆け出た急報に接した同署からは久枝署長以下現場に急行、夜間檢證をなすと同時に署員の非常召集を行ひ犯人搜査に着手したが、十日朝に至り容疑者として同洞金利鐵(二七)を引致取調べの結果午後に至り犯行の一切を自白した、それによると

被害者は 慶北漆谷郡出生れ當時山口縣豐浦郡大內村で勞働方で働いてゐる金世川(二二)で、犯行月に歸郷し再び內地に向ふ途中、友人である加害者金利鐵を訪ひ金泉驛に向ふ所を慘殺され所持金百餘圓と荷物を強奪されたものである、犯人は犯跡を蔽ふため附近の山に虎が出て人を喰ふとの噂の種をまいてゐたもので噂の出所から犯行がばれるに至つたものである

大邱で逮捕する

に急行し、大活動の結果廿五日午後四時犯人を逮捕した、犯人は咸鏡南道咸興郡(?)金東爀(二七)といひ、被害者は忠清道(南北不明)原籍山口縣豐浦郡大內村中川細萎方出

路上の遊戲 嚴重に取締る

最近暖かくなつて府內各街路でキャッチボールその他路上遊戲をなす兒童が激增し、頻々として兒童を中心とした交通事故が起るので本町署は憂慮し、この事故を防止する立場から十五日府內各小學校にあて、兒童の街頭遊戲を禁止するやうに注意を促した。しかしこの街頭遊戲はひとり兒童のみならず大人連も盛んにやつて居るのでこれは見つけ次第檢擧する方針である

驛ぎ入金十三圓(?)と判明した、犯人は同人を殺害の上所持金、オーバー、時計等を強奪したものと見られてゐる

山中の殺人強盜

死體を谷間に隱す 金泉署で犯人逮捕

慶北金泉郡曾項面桃谷洞山中谷間の雜木林約十町の山間、石峴面任坪洞へ通ずる谷間に殺人死體が投げ込まれ、土砂や小松で外部をかくしてあるのを十四日夕通行の者が發見、直ちに矢臨駐在所に屆出たので、同夜九時金泉署から久枝署長以下搜査主任等八名現場

DK五周年の放送と實演の夕

滿員札止めの盛況

DK開局五周年記念放送と實演の夕は十六日午後五時半から府內長谷川町公會堂で開催した、まづ保阪理事長と前並來賓長であつた有賀殖銀頭取の挨拶あり、午後六時から第一部お子さん方の時間に入り、五、六歲から十二、三歲までの可愛い少女の合唱、踊、舞踊など可憐なしぐさに滿場の喝采を博し、引續き八時三十分から本町の金美枝姐の踊り、放送光子嬢の獨唱とセルミン、朝鮮券番妓生たちの舞踊があり、殊に最後の妓生の舞踊は家庭の奧さんやお子さんには見たこともない珍しいものだけに大受けに受けて十時半散會したが、寒風吹き荒ぶ零下十度の嚴寒にかゝはらず開會前から滿員で、七時半には立錐の餘地もなく札止めをする盛況であつた(寫眞は子供の部大京城行進曲舞踊)

少年聯盟の赤化運動 判決言渡し

昨年四月頃朝鮮少年聯盟を中心として赤化運動を企畫した府內齋洞町二三五番地金泰龍(二〇)同貞洞町六丁目四一二番地朴相韵(二)同永樂町

傷病兵御慰問 阿南侍從武官を御差遣

【東京電話】畏き邊りでは奉天、撫順、鄭家屯、湯崗子各地衛戍病院に收容中の滿洲派遣軍傷病兵六百名を御慰問のため、侍從武官阿南歩兵大佐を御差遣の旨仰出された、大佐は聖旨及恩賜の慰問品御紋章入り煙草を捧じて廿六日出發渡滿する

二丁目鄭青山(三)に係る治安維持法違反事件第二回公判は十六日午前十一時から京城地方法院で山下裁判長、田野檢事立會の上開廷された

第二回公判では金泰龍に三年、朴相韵、鄭青山に二年の求刑であつたが金泰龍に一年六ケ月の懲役(百五十日未決拘留通算)朴相韵、鄭青山の兩名には一年六ケ月の懲役(未決拘留百五十日通算)三年間の執行猶豫の判決言渡しがあつて閉廷した

平南の山麓に 珍らしや海豹 附近の住民が撲殺 一頭は逃げ失せる

【平壤電話】平安南道平原郡龍湖面臥龍山麓へ十三日朝二頭の大きなアザラシが現はれて附近の住民は内一頭を撲殺し一頭は逃げた撲殺した一頭は長さ四尺のまれに見る大きなものであつた

醉どれの惡戲

十五日午後十一時半頃府內蓬萊町三丁目一八四村松春鳳(?)が馬車をひいて龍山元町三丁目大陽軒前を通行中、前方より醉ひどれ男が現れ馬の前に立塞がつたので危ないと注意をすると件の男は生意氣だとばかり、杯の身柱めがけて一撃を喰はし、杖骨を挫かれたので醉漢を引捕へて龍山署につき出した、加害者は龍町一七番地人力車夫鄭聖玉(?)と判明

書籍金品— を竊取し

でも留り守生の留守下宿を訪れ如何にも友人らしく裝ひ、不在の部屋に入つて書籍金品を竊取してゐたものである、餘罪多い見込

漢江通の火事

十五日午後八時七分漢江通一一番地の三〇四番地野村森本方より出火、附壁及天井を若干焼いたのみで鎭火、原因はストーブの煙突から出火は二回

みで目下引續き取調中

名犬人に化ける

幼兒の死體と見違へた 龍山のナンセンス

◇十五日午後九時過ぎ龍山京町の溝渠附近に幼兒の死體遺棄しある旨通行人が龍山署へ屆出でた

◇三輪司法主任以下現場へ急行檢視して見ればこれは意外、幼兒と思つたのは奇麗な晴着を着飾つたシェパードの死體と判明、犬と人とを間違へたとんだ犯罪ナンセンスで一行は苦笑して引揚げた

列車立往生

十五日夜來の吹雪のため咸鏡線乾自峠構內附近吹溜り五尺に達し、十六日朝九時同驛に着いた第五百四列車は運轉不能となり新北青より救援機關車を呼び一時間二十七分延發した

巨船を浮べて 花の半島へ訪れ お馴染の二大汽船 ドルのお客を乘せて

【仁川】お馴染みの米國周遊船フランコニヤ號は、觀光團員二百十九名を乘せてマニラ、臺灣を經て四月八日仁川に入港する旨十五日當地ベンネット商會に入電があつたが、これと相前後して昨年來訪したドイツ汽船レゾリュート號は四百余名をのせて四月十一日仁川に回航する

主人の留守を知つて 知人の家に侵入 各署をめぐる少年

十五日午後十一時半頃府內岡崎町六九鐵工業吉田米一方に十八九歲位の內地人少年が臺所の戶を開けて侵入し金品を物色したが見當らないので手近にあつた洋服ズボンを竊取し逃げ出さんとするところを家の女が發見これを引捕へたが右は知人の間柄であり吉田方と同じ狀田正親(一七)といひ、右吉田方と知人の間柄であり同日同家の主人が出張のため不在であることを知つて侵入したものである

狀田は昨年三月窃盜犯で本町署に檢擧され一週間の拘留を受け同年八月には鍾路署にて同じく五月間の拘留を受け昨年三月には洋服竊盜として再び本町署に拘引されたのが少年ならもしたるか否で改俊の見込みなく龍山署では嚴重に取調べてゐる

なほ狀田は二歲のとき生母に別れ十二年には實父に死別し以後は漠

惠まれぬ彼の家庭

江通りに住む叔父の家にあづけられてゐたもので家庭的に惠まれなかつた心のすさみからかくも惡事を働くに至つたものであらう

自轉車犯人 せむし男捕はる

せむしの自轉車乘り逃げ捕はる

飮食店組合 慰問と獻金 野遊會を止めて

京城飮食店組合は組合員慰族慰安の野遊會を取止め金百圓を五十圓は愛國機朝鮮號に、五十圓は滿洲派遣の朝鮮軍部隊にそれぞれ寄附することを決議し、渚家組合長は北川會計係同伴で十六日本社に依賴して來たが、本社は直ちにその手續きをとつた

ろを大山巡查が御用

去る一月中旬鍾路三丁目カフェー樂園會館前にあつた新品自轉車に飛び乘り逃走したせむし男の自轉車竊盜犯人に就いて犯人搜查中十五日午後八時頃府外纛島派出所前に同犯人がのこのこ現はれたとこ

下宿荒し 鍾路で捕はる

昨年八月から「全部こ奴の仕業」

鍾路署管內學生下宿屋荒しは一時影を潛めてゐたが、最近又もや現はれ三十件余りの下宿屋から被害屆があつたので、警察では犯人搜査中十五日夕刻鍾路

『優美館前』を通行中の青年が擧動不審と見て同署鈴木刑事が誰何した所逃亡したので追跡、難なく逮捕取調べの結果、はしたなくも昨年八月頃からの學生下宿屋に荒し廻つてゐた忠北道陰城郡笛揚面屏岩里一二八生れ張萬永(二)と判明した。犯人は府內某高等普通學校の卒業生だが、最近賭博で前科二犯を重ね昨年八月四日金泉刑務所を出獄したが、それ

鐵の本多博士 防彈シャツ發明

◇…仙臺鋼と命名

【仙臺電話】東北帝大總長本多光太郎博士は昨年十月來防彈方法研究中のところ十六日完成の結果を公表した、原料はニッケルとクロームの合金で仙臺鋼と名づけられ一人分の製價は三、四百圓、十圓內外で完成出來るが、既に東京日本特殊鋼會社が製造販賣の權利を持つてをり、近く防彈シャツなどが市場に出る譯である

選擧開票 刻々放送

【東京電話】日本放送協會は今回の總選擧開票の結果を刻々放送すべく全國各放送局に準備せしめ當局と交渉中のところ此程認可があつたので來る二十一、

地方法院檢事局に送られた

富川郡の強盜送局

去月末富川郡西串面佳佐里の民家を襲ひ同志一名を射たれて其のまゝ逃走し去る六日仁川署員に捕へられた強盜犯人金順吉、金順萬の兩名は取調べも一段落を告げたので十六日朝一件書類と共に京城

逃走中の杉山 大連で捕はる

さきに本町署で取調べ中アメーバ赤痢にかゝり本田病院に入院加療中逃走した杉山義雄こと朝井久太郎(?)はその後平壤、安東、奉天等を轉々として詐欺を働き昇するやう

な手紙まで寄來してゐたが、十六日大連岩狹町の某親分をたよつて行つたところを大連署につき出されたとの電報があつた、身柄は一兩日中京城に護送される筈

少年少女 就職を指導

性能檢査機を借受け 職業紹介所に据付く 科學的の職業選擇

最近になつて少年少女に對する職業の指導及び選擇といふことは大きな社會問題となつて來たが京城府の職業紹介所でも兒童の職業選擇に就いて一層努力を拂ふことゝなり、今回總督府から性能檢査器械の貸付けを受け從來兒童的觀察だけで職業の上の不正確な點を避けることゝなつた、即ち生理學的心理學的測驗の助けを藉りて兒童の適職を測定しようと云ふのが其目的で全く科學的基礎の上に立つた職業選擇法である、この三月小學校、普通學校を卒業して直ちに實社會に入つて働く少年少女はまでどんな職業を選んだらいゝか迷つてる際に誠に時宜に適した試みで、紹介所に申し込みさへあれば出來るだけの相談に應ずる由であるが、雇主側においても給仕、小店員、車掌、電話交換手等採用の場合從來の試驗以外にこの檢査機を利用したら無駄が省けて更に好結果が齎されるであらう

龍仁郡荒しの犯人逮捕

府外纛島で道路を荒し廻つてゐた龍仁郡で最近頻々として竊盜

けふから 兒童のテンペラ展覽會 三越ギャラリーで 二十一日まで開催

本社主催の京城府內兒童テンペラ畫選抜展覽會はいよいよ十七日から二十一日まで五日間に亘つて三越のギャラリーで開催する。此の

展覽會 は府內各學校の隱れた天才兒童の優秀作品を無鑑査で陳列しその實績を一般に公開し美術教育に寄興されてゐる情操教育の發展振興に寄與したい本社の趣意から生れた最初の試みであるこれがため府內の小學校、普通學校から搬入した作品は何れも力作ばかり、これが兒童の力で描けたかと驚歎させられるほどに立派なものが揃つてゐる、集つた作品は概ね四年生から六年生までの男女兒童のものが多く、十六日までに受付けた點數は

百點を 突破した、鮮內地兒童の參考作品も若干加へて陳列する、入場無料來觀歡迎(寫眞は展覽會場にて搬入されつゝある兒童の作品)

又もや脫退騷ぎ 西方力士十四名が 新興力士團に合流

【東京電話】大相撲協會は春場所興行に先だち十六日朝から國技館で無料公開稽古相撲を行つたがそれがすむや急に西方力士四名が待遇問題に就いて協會の回答を得ず協會との事件あり同一犯人の仕業と推して手配中、十六日朝六時頃龍仁郡以下不詳無職金鐵煥(?)を逮捕、取調べた結果同人の仕業と判明した

姿世話の詐欺 少年を欺き

【仁川】府內花平里酒屋金甲萬(?)は幼少なのを奇貨として一儲けせんとした同里無職趙二煥(?)は十日前記金に對し妾を世話してやると欺き、女に贈る指輪代其の他十四回を詐取した上前後數回にわたつて小使を强要した他同家の酒類を賣却代金を着服して居た事發覺し十六日仁川署に擧げられた

美貌ゆゑに受難

二十二、二十三の三日間に亘つて放送することになつた

絶世の美人富士子を中心に愛慾の裏表を描いた中村武羅夫氏作『心の太陽』講談倶樂部三月號で詳報

本社主催『上海事變實寫映畫とスキーの夕』は十六日午後七時より本社來賓室で開かれたが、何しろ最近血を湧かせた大きな事件だけに振りつめかけて生々しく銃聲にをどる觀衆の感嘆をみたのち、引續き日本人初演ての上海事變の實況映畫は開催前より觀衆殺到し、多大の盛況を呈し夜十時過ぎ盛況裡に終つた

上海繪卷と スキーの夕

彌雲洞の小火

十六日午後五時十分府內彌雲洞六二番地吳仁煥方下人房溫突から出火、五分間で鎭火、原因は煙突不完全からの飛び火

竹添町の火事

十六日午後五時三十分府內竹添町二ノ一八八番地洪昌貞方から發火直ちに鎭火、原因は煙突の不完全から

若し土俵に出ぬと申し出た、協會では目下善後策に腐心してゐるので西方の目下善後策を講じてゐる

有利確實な本社の金錢信託(預託あり)
其他一般信託業務も取扱ひ確實
(營業案內書御申越次第呈上)
南朝鮮信託株式會社
釜山府大廳町 振替口座釜山三八五 電話長 二、一三二、四二〇番

秋のよそほひ 三月號
物菜料理 魚の西洋料理 家庭的な西洋料理 八人前で食べられる 手輕な一品料理
宴會向日本料理 數人の客を迎へて出す家庭の料理
春の客向一品料理
卅分で三品の客向獻立
四五歲の子供の食物
毎夕獻立
お雛樣のお重詰 桃の節句に子供を喜ばす
彼岸の精進料理 地方の名物料理
謝恩會の獻立
滿洲の珍味
家庭生活の合理化
恐るべき子供の結核
文藝・子供の頁
料理の友社 東京 大塚

巡査 日本警務學會
內地及朝鮮の巡査試驗志望者は本會の通信敎授を受けられよ

第四十五期決算公告(昭和六年十二月三十一日現在)
朝鮮銀行 總裁 加藤敬三郎
右ノ通リ候也 昭和七年二月

自園銘茶
松之雫 原の里 初山國

明治卅年創立 岩倉鐵道學校 土木・機械・電氣・業務科

本ぶら 本ビル 天ぷら 食堂の御座敷 電本二三二〇四番

無臭 ヨードホルム膏 梅毒性腫物・痔瘻・切傷・ひゞ・しもやけ等の大妙藥 中井馬鑑製

稻田外科 一般外科・傷害外科 內臟外科・整形外科

新製 純植物性 本椿ポマード 百番

淋病と小便檢査
りん病 ばい毒 請合藥 有田音松謹製
百圓進呈
二セ藥
有田ドラッグ 全鮮發賣所
京日案內
林野 女中 上海 貸事 店員 看護 仲居 古本 恩給 毛皮 電話 ほね 毛糸 恩給 お産 自動 特別案內 外科 花柳病 內科 レントゲン 慢性淋病 島崎病院

命の最高峰（43）

平山蘆江作　布施長春畫

自動車が玄關へついた時、白崎は、

『どうもあやしいなア』と獨り言をいひつゝ、階段を上る。と、

『何がです』と助監督の中山が云つた。

『いや、うつかり口には出せないがね、あんまり度々だからさ』

『大部屋の盗難事件ですか』

『うむ、ちつとひどすぎるだらう』

『さうは思はないか』と立ちどまつた。

『さうです』

『それに手口がいつも同じらしいんだ。けふのも、きつとさうにちがひないよ。僕にはほゞ目あてがついてゐるんだがね』と、丁度、麗沙子が、二人の前を通る時に、露骨らしく高聲で云つた。そして麗沙子のうしろへ付いて、二人は廊下をあるきはじめる。

『今日は被害者が多い、やうですな。今度はバレるよ。一體、これまで内聞に濟ました事が多かつたんだ。今度は遠慮なく警察沙汰にして了ふんだな』

思ひなしか、白崎の眼は、妙に麗沙子にあてつけて云つてゐるやうにしか思はれなかつた。その中白崎は監督室の方へ曲り、麗沙子は、女優部屋の方へ入つて了つた。

『いやにとんがつてるわね』と女優の網田流江が、お茶をのみながらいふ。

『本當よ。何が氣に入らないんだらう』と、鷲岡蕭代も合槌を打つた。

『まるで女見たい』と流江が眉をひそめると、

『恐らくきげんの取りにくい人ね』と蕭代も云つた。

『一體誰の事』と話の間へ割り込んで來るのが栗ゆかりといふ女優。

『シ、ロ、サ、キ、大監督の事よ』

と、聲をひそめて、流江は、わざと麗沙子の方を向きながら云つた。

でも、麗沙子は、輕く笑ひ消して、この頃の仲間には入らず、すつかり身支度をしてから、

『皆さん、お先に』と女優部屋を出た。

あかり方電燈の消えてゐる廊下の曲がりを、コツ／＼と柔らかな靴音で横玄關の方へあるくと、すぐうしろから、強い靴音が追かけるやうにして迫ふて來た。

『麗アちやん、送つてやらうか』

と、うしろからすれちがひながら呼びかけたのは白崎だつた。

『ありがと、でも可いわ』

『よしやがれ』

チツと舌を鳴らして、白崎は通りぬけた。で、くるりとふりむいて、

『麗アちやん、あしたはいよ／＼公け沙汰にするんだぜ』といふ。

『何をですの』

『大部屋の頻々たる盗難事件』

『さうを』

『君、だれだか心當りがある』

『いゝえ』

『外から入つたのか、内のものだか、見當がつくかい』

『いゝえ、ちつとも』

『僕にはついてゐるんだがね』

そんな話は聞きたくないので、こゝを出て了ひたいんだが、何しろ眞正面に立ちふさがつてゐるので、どうする事も出來なかつた。

『さうですか』と止むを得ずいふと、

『僕は内のものだと睨んでゐるんだ』

『さうですか』

『なるだけなら、こんな事は内輪ですましてやりたいんだがね、あんまり頻々だからなア』

『本當に、いやですわね』

さう云つて、やつと、すりぬけるやうにあゆみ出すと、

『麗アちやん、兎に角、僕の車に乗りたまへよ。君だけに、ちよつと話して置きたい事があるんだから』とをひすがつて、扉を開ける。

『何の話』

『今の盗難事件についてさ』

『そんな事を仰やると、何だか、私とどろぼうとかゝり合ひがあるやうだわね』

ニガ／＼しく笑つて見せる。と

『その通りさ、かゝり合ひがちつとばかりあるんだよ』

圍碁新局（六）

先番　坂田常治郎（初段）　増淵辰子（二段）

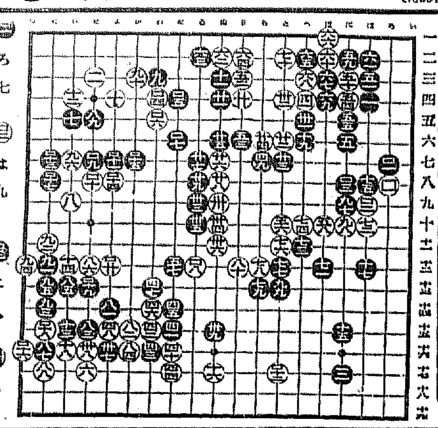

ろ七　を八　た七　そ四　そ七　は九　わ五　た八　よ八　そ十五　に八　を六　よ七　か七　た十三　わ四　る十二　と十七　つ十六　よ十二

木炭研究（九）

市川柳三郎

右の表を熟覧すれば、爆跳性の木炭の大多數は、塡充物を持つてゐて中には一二の例外はあるが、大體に於て塡充物と木炭の爆跳とは關係あるものと見て差支なきものと考へられる。前述の如く木炭が熱せられる際自己の吸藏せる瓦斯又は瓦斯が急に膨張して逃げ去らんとするに際し、其の逃げ道を塞ぐ事になる故、茲に爆發作用を起すものと考へられるのである。塡充物の有無に從つて爆跳作用の有無の明かに分る例はカツラの邊材と心材とである。即ちカツラは塡充物もなく不跳となつてゐるが、是は若木の場合とカツラの若木の時には、邊材にも心材にも塡充物がないのである、然るに老木になるにつれて其の心材へ塡充物が出來るのである。即ち邊材の炭は跳らぬが市木心材の炭は跳る。是は正しく爆跳の原因の、此塡充物の如何によつて決する好例である。又此塡充物のある樹種にしても、若木の中はなく老木になつてから出來る樹である、從つて若木の木炭、即ち丸炭は比較的跳る炭は少なく老木の炭に多いのは此の塡充物が一の原因になつてゐるであらうと考へられる、彼のブナ、ナラの老木炭に跳るのが多いのは此例に當るものと思ふ

要之に木炭が爆跳を起す原因は主として急激に膨脹したる瓦斯又は瓦斯が、その逃げ路を失ふ爲に起る現象であるとすると、塡充物ばかりが逃げ路を失ふ唯一の原因であるとは限らないかも知れぬ、其の他の原因で逃げ路を失ふ如き狀態となつたら、矢張り爆跳を起すものと考へられる、從つて之と反對に塡充物があつても、其の他の組織構造が膨脹瓦斯の逃げ易き所あれば跳難いものと考へる。アホタゴ・ケンポナンは塡充物を持つてゐながら跳ないのは他に逃げ易い構造上の理があるからであると思ふ

家庭醫學　胃加答兒について

胃加答兒を起しますと、胃の粘膜が充血し、腫れ上り膿を生じます。爲めに胃液の分泌量も減じその上胃の運動不足して食べたものが胃中にながく停滯し、異常醱酵を起す樣なことになります。

自覺症狀としては胸が惡く、ゲツプや胸焼なども起り、時に臓粘液の混つた不消化性の食品嘔流を吐き、局部に痛みを催します。

又、胃部に膨滿感を催し、食慾減退、頭痛、眩暈、倦怠、嘔吐等を來すこともあります。

このやうな時、胃腸の手當法としては、先づ胃を休養させ、次に消化に困難な食物を禁じ、牛乳、葛湯等の流動食を適當に攝ることが必要であります。近頃は、もつと進んだ療養法として『どりこの』を用ふることなど盛に行はれてゐます。

『どりこの』は葡萄糖、果糖、アミノ酸などを主成分として、胃の消化作用を俟たず、體内に吸收消化する上に、それ自體が消化の作用をも併せ有してゐるので、胃加答兒症の人々の恢復には、眞に理想的な効果を存つて居ります

讀者から

▲教育家としての立場にあるものは其責任の重大なるに鑑みて自己の修養をゆめ怠かにしてはならぬと思ふ近時教育家の素質の低下して純なる可き中學生の心を傷ましめるのは甚だ遺憾に堪へません、何く迄も誠實にして私の感情に捉はれず、明かな第二の國民の養成に努められん事を一父兄として心からお願ひする次第です（一父兄より）▲昨年鐵道病院にて局員に頒布せしチフス、赤痢、豫防藥は眞に効果あるものとせば注射を厭ふ人々に適た好都合なるも同藥は局員以外に分讓せざるにより大學又は醫専病院等にて更に研究斷行し一般營業店にて販賣せしめては如何當局者の一考を望む（龍山生）▲十日高文行政科受驗[illegible]生へ、該試驗は大正七年二月十七日勅令第七號を以て發布せられた高等試驗令に依つて行はれます同法第十三條によれば一、憲法二、行政法三、民法四、刑法五、國際公法六、經濟學、以上は必ず科せられますが左の科目は豫め任意の一科目を選擇させることになつてゐます一、國法二、民事訴訟法三、刑事訴訟法四、財政學試驗は每年一回東京で行ひ（第二條）豫備試驗と本試驗の二ツに分れて豫備試驗に合格しなければ本試驗を受けられません（第四條）其の他詳細は本聯で答へるべく紙數に制限あり依つて省略すなほ大正七年二月勅令第七號も參照せらるべき事を附記す（咸南川内局區內逃後有）▲どなたか夜間竹添町か盛明通附近で英語數學を御敎へ下さる方はありませんでせうか（習ひたき者）▲昌慶苑で子供へお菓子を澤山下さいましたお姉樣へ有難うございました、唯洋服を召したお姉ちやんとのみでお名前も承知しませんので紙上を拜借あつく御禮申し上げます（赤い服の子の母）▲和歌山縣人會事務所々在地御存じの方は御知らせ下さい（縣人）▲セパード牡三才位當方に保管御心當りの方は電話ありたし（府內漢江通十五電龍山一八一番浦原組）

出版界

●オアシス（二月）新居格、袖谷信三郎、木村毅、桂近平、岡田泉その他の諸家執筆（廿錢）東京大新井町新井宿一七八〇東京ミツカ曾

●露西亞事情（二六九號）五ケ年計畫の實際（上）廿錢、東京丸ビル露西亞通信社

●明德論壇（二月）十錢、東京芝田村町六〇明德會出版部

●滿洲評論（四號）滿洲新國家と日支人の主張（小山貞知）支那の四省作用と日本（林君彦）領土保全、機會均等、門戸開放の見直し（大内隆雄）在滿邦人と滿洲問題（金井章次）その他（十錢）大連濱町七その社

●新興佛教（二月）二十錢、東京高田町雜司ヶ谷旭原六〇佛旗社

●久木（二月）歌誌（三十錢）京城新堂里二一〇その社

●心靈と人生（二月）二十錢、横濱市中區北方三六六心靈科學研究會

●同友（三號）十錢、京城漢江通鐵道局々友會

●赤い鳥（三月）鈴木三重吉主宰童謠誌（三十錢）東京西大久保四六一その社

●制作地帶（二月）詩誌（十五錢）東京淺草吉野町一二五・一瀨方その社

●間島之友（二月）二十五錢、間島市殷原町五四その社

●女國界（三二七號）二十錢、東京麴町區飯田町四の三二至誠堂

●財政經濟時報（二月）特輯・本年度豫算の綜合觀、その他（四十錢）東京麴町區有樂町一の四その社

●蠶系（二月）二十錢、長野縣上田市海野町蠶系雜誌株式會社

●モーター（二月）五十錢、東京赤坂溜池町三二極東書院

演藝案內

中央館　十六日より二十日まで五日間特別大公開　天に鑑み地に愧ぢず歡喜榮光燦たる中央館特の名番組週間　マキノ帝キネ　帝キネ特作時代劇　片岡寶十郎　賀川延宏　松枝額子　長兵衛と權八　五卷　新興キネマ超特作現代劇八ケ月の日子を費して完成したる問題の名篇　木村恵吾監督帝キネ秘藏のコメディアン　村狂一晃兒　砂田駒子　小宮一晃兒　國城大輔主演

女社長閣下　全九卷　全篇ギヤグを以て埋め快い笑ひを誘ふ青春の痛快なる大譽！映畫界の寵兒ナンセンス映畫の一代の名をほしいまゝにする一大ナンセンス役者小宮と砂田共演映畫に最近に誇るべき大京活劇　パラマウント映畫會社超特作全發聲日本版　戯曲ワルツの夢上り翻色巨匠エルンスト・ルービッチ氏監督　甘美と微笑感・激と哄笑問題の日本版映畫　モーリス・シュヴァリエ氏主演　クローデット・コルベール孃　ミリアム・ホプキンス孃助演

陽氣な中尉さん　全十卷　戀の知らぬ陽氣な中尉が不老の手管の手を君に求められウインクの手管どきから跳れ跳れて夫婦關繫のまで陽々たる君の笑ひを纒める秘訣　シュヴァリエとルービッチが一生一代の腕比べ！　まエ一心の腕比べ　正月第一週閑內地各松竹座チエーン　に先づて縱封切を爲したる名畫活劇　問題のお笑ひを此の映畫より　愈々來る遊映の二十一日より大公開

大正館　松竹直營　櫻井町　十七日特別封切松竹二大巨篇　超待望し全日本映畫界渴仰の珠玉篇遂に封切！　松竹キネマ蒲田ニユース班特別撮影　松竹キネマニユース

眼の新聞　第八十九號　その內容（一）京阪神三部に於て擧行せる大空中攻防戰（二）淸寺神に於ける大操縱部の爆破（三）オール日本軟式野球選手權大會（四）熱火犬華を散らす日比谷學園大會（五）世界各國よりの松竹

郷士くずれ　全八卷　松竹京都下加茂超特作時代劇　キネマ社作品　原作　阪東　片岡千惠藏　撮影　キャメラ

金色夜叉　全十二卷　林長二郎…田中絹代…主演　渡邊派の巨篇　本格的監督作品

喜樂館　日活直營　自二月十二日至同十八日　日活特作二大映畫封切　大衆特作時代映畫　辨天小僧　原作…潤英次郎　監督…澤田淸　主演…山本嘉一

辨天小僧　共演者　南光明　葛木香一　山本英一　赤星十三郎　澤田淸　山本嘉一　尾上松之助　花井蘭子　吉野朝子　上村富子　米本八重子　永井靜二

井上中尉夫人　日活特作　監督　主演　常々應觀を極めたる此の配役！

浪花館　京城府　初戀日記　第七回　柳亭燕路獨演會　東京落語　長唄　大阪落語　舞踊

東亞倶樂部　女道樂　歌舞伎萬歲　奇術舞踊　子供舞踊　入場料御一名金五拾錢均一　東亞直營　十七日より封切上映　大衆料金大人廿錢小學生十錢　名作の觀響譽、吾が大東亞がこの世界に！　メトロゴールドウヰンメーヤー社超特作　ナザニエル・ホウソーン氏原作　ヴィクトル・シエストロム氏監督　リリアン・ギッシュ孃、ラース・ハンソン氏主演　眞紅の文字　神變村雨黨

朝鮮劇場　仁寺洞パゴダ公園前　大空の凱歌　東亞キネマ現代劇　村越二郎監督作品　ツエッペリン伯號訪日飛行係闘　生方一平　富田百合子主演　二月十三日晝より　パラマウント社超特作全發聲映畫（日本版）　間諜X27號　全十卷　監督ジョセフ・フオン・スタンバーク氏　主演マルレネ・デイトリツヒ孃　秋の『モロッコ』！貞夫婦と間諜！ヴィクター・マクラグレン氏　アイスクリム艦隊　監督フランク・タットル氏　主演クララ・ボウ孃　八ケ月振りで懷しいクララがスクリーンにかへつて來ました。

京龍館　東亞キネマ　十七日より上映　入場料　大人廿錢　小學十錢　天誅黑馬隊　愁ひの明星　ワーナー・ブラザース超特作　アイリン・リッチ孃　アントニ・ゴードン氏主演

京城演藝館　本町三丁目　涙の良人　東亞特作現代悲劇　共演　二月十三日より（午後五時三十分開演）大阪若手花形大歌舞伎　中村歌助一行　男女優四十餘名　劍の由來　博多米市丸　奧州安達ケ原　三段目

朝日座　本町五丁目　近日來る　文藝浪曲の大家　ちくの浦孤舟師

阿波共同汽船出帆　芝罘、威海衛、大連行　利通號　二月十三日午後一時入港　二月十六日午前十時出港　威海衛、芝罘、大連行　共同丸　二月十七日午後一時入港　二月十九日午前十一時出港　鎭南浦、大連、天津行　長山丸　代理店　仁川海岸町四　野口商會

仁川出帆豫定

尾ノ道、阪神	大阪丸	二月十七日
阪神	河南丸	二月十八日
阪神、京濱	慶山丸	二月十八日
門司、吉浦、阪神	西井丸	二月十八日
阪神	東洋丸	二月十八日
阪神	大東丸	二月十九日
京濱	東洋丸	二月廿一日
阪神	赤城丸	二月廿一日
阪神	庭山丸	二月廿一日
阪神、尾ノ道	益進丸	二月廿二日
阪神、門	小野丸	二月廿二日
阪神	平和丸	二月廿二日
阪神	一進丸	二月廿三日
尾ノ道、阪神	百経丸	二月廿三日
京濱	先島丸	二月廿四日
阪神	佐賀丸	二月廿四日
尾ノ道、阪神	伏見丸	二月廿五日
京濱	名瀬丸	二月廿七日
阪神	正生丸	二月廿八日
阪神、京濱	大田丸	二月廿八日
阪神	隅田丸	二月廿九日

鮮航同盟會仁川支部

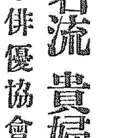

貴顯　名流　貴婦人　御愛用

大日本俳優協會推奬　日本俳優學校專用

第三回化學工業博覽會優良賞受領

三木元子女史創製

チタニウムを主劑に特殊の成分を配合せる

サーワ白粉

簡單に　手早く　明るい美しさに

サーワ白粉には白粉下が要りません　清潔な水で溶伸せば濃淡自在のお化粧が出來ます　極めて簡單に　容易に　しかも　手早く

湯化粧は――

湯化粧は、先づ地肌の濕りをよく拭除つてから、清潔な掌で煉伸した白粉を叩き付けるやうに附けて撫で伸し、乾いたら赤掌に殘つた白粉に水を足して煉伸して摺込むやうにし最後に乾いてから、水か微温湯で浮いた白粉を輕く流せば、白粉は地肌へ滲込んだやうに沈んで宛も生地からの美しい白さに上ります。更に、サーワ白粉下を用へば、一層白く上ります。

光川京子孃

發賣元　◎ミツワ石鹼本舗　丸見屋商店
東京・兩國（日本橋區米澤町）振替東京七一〇番・電略〇ミヤ　電話浪花（67）代表番號　四〇〇〇番　四四〇三番　四六八〇番　四一一一番

信用ある化粧品店、藥店雜貨店にあり。無き時は本舗より直送。郵券代用三圓以下よく。東京市内は一瓶一個にても配達。

固煉（白・肌色）各金六十錢　煉（白・肌色）各金三十五錢　水（白・肌・濃肌）各金五十錢　粉（白・肌・濃肌）各金四十錢　クリーム白粉　金五十錢　化粧水　金四十錢　白粉下　金三十錢　ヴァニシングクリーム　金五十錢　コールドクリーム　金七十錢　口紅　金三十五錢　類紅　各金三十五錢（錠入・携帶用）
（內地以外關稅運賃を加ふ）

B.73

受驗準備　頭が第一である●頭がボンヤリしたりクシヤクシヤしたりして學課の進まぬ時にはすぐノーシンをタツタ一服のんでごらん忽ち頭はつきりし思ふ存分面白い程勉强が出來る●ノーシンは醫學博士推奬の頭腦明快劑で受驗生の缺くべからざる必需藥なり●論より證據すぐ試みられよ全國藥店に販賣す

ノーシン　出來

島谷汽船仁川出帆　寄港地＝大連、鎭南浦、仁川、群山、木浦、釜山、浦項、元山、新浦、淸津、雄基、敦賀、伏木、酒田、函館、小樽、大泊、根室　大連直行（大連支店代理店）（各船共無線電信裝置アリ二千噸以上ノ優秀船）但シ須磨丸ハ純貨物船

仁川發　鮮海丸　大成丸　長成丸　明石丸　二月日未明

鎭南浦發　裏日本北海道太行（經由木浦）（結氷中ハ付寄港省略）　鮮海丸　大成丸　長成丸　明石丸　代理店仁川三和町日鮮海運出張所

仁川發（臨時寄港地新潟）　鮮海丸　大成丸　長成丸　明石丸　代理店本町四　日鮮海運株式會社　谷汽船株式會社出張所　電話五八五番

仁川代理店　日鮮海運株式會社　電話五〇一・〇八番
京城代理店　國際運輸株式會社支店
鎭南浦代理店　日鮮海運出張所

博多航路（博多行）定期出帆　朝鮮郵船　芝浦丸　二月二八日　仁川發　演城丸　二月二四日　北鮮各港經由博多行

仁川出帆　代理店國際通運支店
東京行　佐賀丸　二月二三日
大阪行　芝浦丸　二月二八日
大阪行　漢江丸　二月二一日
長崎、鹿兒島行　平安丸　二月二一日
青島、大連行　京畿丸　二月二一日
大連行　錦江丸　二月二一日
釜山、上海行　未定丸　月日

木浦出帆　代理店　木浦支店
京阪行　佐賀丸　二月二五日
大阪行　漢江丸　二月二三日
濟州島行　稷城丸　二月一九日
長崎、鹿兒島行　錦江丸　二月三日
釜山、上海行　未定丸　月日

釜山出帆　取扱店大池回漕店
東京、西鮮經由　佐賀丸　二月二七日
大阪、北鮮經由　櫻島丸　二月十七日
大阪、西鮮經由　漢江丸　二月二五日
大阪、北鮮經由　稷城丸　二月二九日
長崎、鹿兒島　錦江丸　二月二十日
三角、北鮮經由　春川丸　二月四日
北鮮道行　立神丸　二月二八日
北鮮道行　未定丸　二月二日
上海行　新義州丸　二月二日
江原行　鏡城丸　二月二五日
上海行　立神丸　二月二十六日
大阪、宇品、元山經由　立神丸　二月二七日

元山出帆　代理店國際通運支店
京阪行　櫻島丸　二月五日
大阪行　漢城丸　二月二七日
大阪行　榮江丸　二月二六日
江原、沿岸經由　忠清丸　二月一日
清津、雄基行　長白山丸　二月三日
雄基、西湖津經由　春川丸　二月六日
大阪、宇品、元山經由　立神丸　二月四日

▼右之外各港共臨時臨時船を配船致し船腹の調節を取計ひ居候

日本郵船出帆
歐洲行　榛名丸　二月二十三日　神戸、横濱
桑港行　淺間丸　二月二十五日　門司、神戸、横濱
濠洲行　熱田丸　二月二十日　長崎、神戸、横濱

朝鮮汽船出帆廣告　扱店釜山本店
麗水行（急行）毎日午前十時、午後八時二回
木浦行各港寄港毎日午後三時
九山行各港寄港毎日午前九時半
麗水行（急行）毎日午前十一時
統營行各港寄港毎日午後十一時
方魚津行各港寄港毎日午前九時

木浦出帆　扱店木浦支店
釜山行各港寄港毎日午前八時

京城南大門通り　朝鮮郵船株式會社
釜山支店　大倉町　電話長一九五・四六
元山支店　海岸通　電話長八九七・四八六
仁川出張所　海岸町　電話長一八四
京城代理店　國際通運會社　電本一七九・一〇三番